



Diário Oficial da

CÂMARA

PODER LEGISLATIVO

CÂMARA MUNICIPAL DE GUANAMBI

IMPRESSA ELETRÔNICA

Lei nº 12.527



A Lei nº 12.527, sancionada pela Presidente da República em 18 de novembro de 2011, tem o propósito de regulamentar o direito constitucional de acesso dos cidadãos às informações públicas e seus dispositivos são aplicáveis aos três Poderes da União, Estados, Distrito Federal e Municípios.

A publicação da **Lei de Acesso a Informações** significa um importante passo para a consolidação democrática do Brasil e torna possível uma maior participação popular e o controle social das ações governamentais, o acesso da sociedade às informações públicas permite que ocorra uma melhoria na gestão pública.

Veja ao lado onde solicitar mais informações e tirar todas as dúvidas sobre esta publicação.

Atendimento ao Cidadão

Presencial



Rua Rio de Janeiro -
Centro, Guanambi - BA

Telefone



77 3451-3626

Horário



Segunda a Sexta-feira,
das 07:00 às 12:00 h
e 14:00 às 17:00 h

Diário Oficial Eletrônico: Agilidade e Transparência



Efetivando o compromisso de cumprir a **Lei de Acesso à Informação** e incentivando a participação popular no controle social, o **Diário Oficial Eletrônico**, proporciona rapidez no processo de administração da documentação dos atos públicos de maneira eletrônica, com a **segurança da certificação digital**.

Assim, Graças ao Diário Oficial Eletrônico, todos os atos administrativos se tornam públicos e acessíveis para qualquer cidadão, de forma **rápida e transparente**, evitando o desconhecimento sobre as condutas do Poder Público.

Um dos aspectos interessantes é a sua divisão por temas para que a consulta seja facilitada. Assim, o Diário Oficial é segmentado em partes: emendas constitucionais, leis, decretos, resoluções, instruções normativas, portarias e outros atos normativos de interesse geral;



RESUMO

LICITAÇÕES

CONCORRÊNCIA

- AVISO - CONCORRENCIA ELETRONICA Nº 01.2024_CE-CMG

EDITAIS DE LICITAÇÕES

- EDITAL - CONCORRENCIA ELETRONICA Nº 01.2024_CE-CMG

OUTROS AVISOS

- LICITANET - EXTRATO CONCORRÊNCIA ELETRÔNICA Nº 01.2024_CE-CMG



CÂMARA DE VEREADORES DE GUANAMBI
GABINETE DO PRESIDENTE DA CÂMARA
PRAÇA HENRIQUE PEREIRA DONATO, 90 - CENTRO.
CEP 46.430-000 - GUANAMBI - BAHIA



PROCESSO ADMINISTRATIVO
Nº 10/2024

AVISO DE LICITAÇÃO
CONCORRENCIA ELETRÔNICA Nº 001-2024CE_CMG

CONCORRÊNCIA ELETRÔNICA Nº 001-2024CE_CMG — A CÂMARA MUNICIPAL DE GUANAMBI, torna público que realizará licitação na modalidade CONCORRENCIA ELETRONICA, sob Nº 001-2024CE_CMG, de acordo com o PAD Nº 10/2024. **Objeto:** Contratação de Obras e Serviços de Engenharia para a reforma da Câmara Municipal de Guanambi e realização de melhorias no perímetro da entidade, conforme Projeto Básico e seus anexos. **Abertura das propostas:** 23/09/2024 às 09:45min; **Início da Disputa:** 23/09/2024 às 10:00min, pelo **LICITANET-Licitações Eletrônicas**. **Edital** disponível no endereço eletrônico: <https://www.licitanet.com.br/>. Publicado no PNCP, endereço eletrônico: <https://pncp.gov.br/app/editais/04285518000170/2024/13>, **Id contratação PNCP:** 04285518000170-1-000013/2024. As dúvidas poderão ser solucionadas pelo e-mail: cmguanambiadm@gmail.com. Em, 03 de setembro de 2024 – JAMISON IZIDORIO OLIVEIRA SILVA, AG. CONTRATAÇÃO.

DOE ÓRGÃOS, DOE SANGUE, SALVE UMA VIDA!



CÂMARA DE VEREADORES DE GUANAMBI
GABINETE DO PRESIDENTE DA CÂMARA
PRAÇA HENRIQUE PEREIRA DONATO, 90 - CENTRO.
CEP 46.430-000 - GUANAMBI - BAHIA



**EDITAL DA CONCORRÊNCIA ELETRÔNICA
Nº 001-2024CE_CMG
Processo Administrativo nº 010/2024**

A **CÂMARA MUNICIPAL DE GUANAMBI**, por intermédio de seu pregoeiro, torna público aos interessados que na data, horário e local estabelecidos no presente edital realizará licitação na modalidade de **CONCORRÊNCIA ELETRÔNICA** do tipo **MENOR PREÇO POR GRUPO**, no modo de disputa **ABERTO**.

1. DISPOSIÇÕES PRELIMINARES

1.1. A Concorrência será realizada em sessão pública, no modo de disputa aberto, por meio da Rede Mundial de Computadores (Internet), mediante condições de segurança - criptografia e autenticação - em todas as suas fases.

1.2. Os trabalhos serão conduzidos pelo Agente de Contratação designado, mediante inserção de monitoramento de dados gerados ou transferidos para o sistema LICITANET.

1.3. **DATA/HORA PARA ENVIO DAS PROPOSTAS E DOCUMENTAÇÃO DE HABILITAÇÃO:** A partir da disponibilização do edital no <https://licitanet.com.br/>, até as **09h30min (horário de Brasília) do dia 23 de setembro de 2024**, respeitado o interregno mínimo de 10 dias úteis para divulgação da licitação.

1.4. **DATA/HORA DE ABERTURA DAS PROPOSTAS:** A partir das **09h45min (horário de Brasília) do dia 23 de setembro de 2024**.

1.5. **DATA/HORA DA DISPUTA:** A partir das **10h00min (horário de Brasília) do dia 23 de setembro de 2024**.

DOE ÓRGÃOS, DOE SANGUE, SALVE UMA VIDA!



CÂMARA DE VEREADORES DE GUANAMBI
GABINETE DO PRESIDENTE DA CÂMARA
PRAÇA HENRIQUE PEREIRA DONATO, 90 - CENTRO.
CEP 46.430-000 - GUANAMBI - BAHIA



1.6. O edital ficará disponível no Setor de Licitações da Câmara Municipal de Guanambi, com sede na Pç. Henrique Pereira Donato nº 90, Centro, Guanambi, BA, 46430-000, no site da Câmara Municipal de Guanambi, <https://www.procedebahia.com.br/ba/camaraguanambi> no portal do LICITANET onde será realizada a sessão pública e no *e-mail* para atendimento dos certames na forma eletrônica cmguanambiadm@gmail.com.

1.7. O Agente de Contratação é o responsável por atender aos licitantes interessados e cidadãos no tocante aos esclarecimentos do instrumento convocatório, podendo o atendimento ser presencialmente no Setor de Licitações ou através do e-mail: cmguanambiadm@gmail.com e pelo telefone (77) 3451-3626.

1.8. Na contagem de todos os prazos estabelecidos neste Edital, excluir-se-á o dia do início e incluir-se-á o do vencimento e considerar-se-ão os dias úteis, exceto quando for explicitamente disposto em contrário.

1.9. Ocorrendo a decretação de feriado no âmbito da sede do município de Guanambi - BA, ou qualquer fato superveniente que impeça a realização da licitação na data marcada, todas as datas constantes deste Edital serão transferidas, automaticamente, para o primeiro dia útil, ou de expediente normal, subsequente ao ora fixado.

1.10. Toda e qualquer informação posterior a publicação, tais como respostas a esclarecimentos, prorrogações e revogações serão disponibilizadas no Diário Oficial da Câmara do Município de Guanambi no link <https://www.procedebahia.com.br/ba/camaraguanambi> na transparência pública, no site do LICITANET, na lista de documentos do processo, sendo de responsabilidade das licitantes acessá-las para obtê-las.

2. DO OBJETO

DOE ÓRGÃOS, DOE SANGUE, SALVE UMA VIDA!



CÂMARA DE VEREADORES DE GUANAMBI
 GABINETE DO PRESIDENTE DA CÂMARA
 PRAÇA HENRIQUE PEREIRA DONATO, 90 - CENTRO.
 CEP 46.430-000 - GUANAMBI - BAHIA



2.1. Constitui o objeto do presente processo licitatório **Contratação de Obras e Serviços de Engenharia para a reforma da Câmara Municipal de Guanambi e realização de melhorias no perímetro da entidade, conforme Projeto Básico e seus anexos.**

2.2. A divisão do objeto compreenderá 1 grupo, sendo:

GRUPO 1			
ITEM	DESCRIÇÃO	UNIDADE DE MEDIDA	VALOR GLOBAL
1	Contratação de Obras e Serviços de Engenharia para a reforma da Câmara Municipal de Guanambi e realização de melhorias no perímetro da entidade.	OBRA	R\$ 391.813,54

Constituindo um valor total de: R\$ 391.813,54 (trezentos e noventa e um mil, oitocentos e treze reais e cinquenta e quatro centavos).

2.3. A especificação dos grupos e seus itens, quantitativos, unidade será conforme Projeto Básico constante no Anexo I.

3. DA BASE LEGAL

3.1. A legislação que regula esta licitação e os documentos que a instruem são as seguintes:

3.1.1. As estabelecidas no presente edital e seus anexos;

3.1.2. Os preceitos do direito público;

3.1.3. Lei nº 14.133/2021 de 01 de abril de 2021;

3.1.4. Lei Complementar nº 123, de 14/12/2006 (Estatuto da Microempresa e Empresa de Pequeno Porte);

3.1.5. Considerando o art. 29 da Lei nº 14.133/2021 de 01 de abril de 2021, adotar-se-á o rito procedimental estabelecido no regulamento do pregão conforme norma local.

DOE ÓRGÃOS, DOE SANGUE, SALVE UMA VIDA!



CÂMARA DE VEREADORES DE GUANAMBI
GABINETE DO PRESIDENTE DA CÂMARA
PRAÇA HENRIQUE PEREIRA DONATO, 90 - CENTRO.
CEP 46.430-000 - GUANAMBI - BAHIA



4. DA DOTAÇÃO ORÇAMENTÁRIA

4.1. As dotações para custeio das despesas com o fornecimento serão as abaixo informadas:

Unidade Orçamentária: 1 -CÂMARA MUNICIPAL
Ação: 2.001 – GESTÃO DAS AÇÕES LEGISLATIVAS
Elemento de Despesa: 3.3.90.39.00 – 1500 – Outros Serviços de Terceiros –
Pessoa Jurídica

5. DA IMPUGNAÇÃO DO INSTRUMENTO CONVOCATÓRIO

5.1. Qualquer pessoa poderá impugnar os termos do edital da concorrência, por meio eletrônico ou presencialmente, na forma prevista no edital, até 03 (três) dias úteis anteriores à data fixada para abertura da sessão pública.

5.1.1. A impugnação poderá ser protocolada presencialmente no Setor de Licitação na sede da Câmara Municipal de Guanambi, com endereço constante no item 1.7, ou via plataforma LICITANET e através do e-mail cmguanambiadm@gmail.com.

5.2. A impugnação não possui efeito suspensivo.

5.2.1. A concessão de efeito suspensivo à impugnação é medida excepcional e deverá ser motivada pelo Agente de Contratação, nos autos do processo de licitação.

5.3. Caberá ao Agente de Contratação, auxiliado pelos responsáveis pela elaboração do edital e dos anexos, decidir sobre a impugnação no prazo de até 3 (três) dias úteis, limitado ao último dia útil anterior à data da abertura do certame.

5.4. A resposta ao pedido de impugnação será publicada no Diário Oficial da Câmara do Município de Guanambi, disponibilizada na plataforma do LICITANET e na aba de licitações no *site* da Câmara Municipal.

6. DAS CONDIÇÕES DE PARTICIPAÇÃO

DOE ÓRGÃOS, DOE SANGUE, SALVE UMA VIDA!



CÂMARA DE VEREADORES DE GUANAMBI
GABINETE DO PRESIDENTE DA CÂMARA
PRAÇA HENRIQUE PEREIRA DONATO, 90 - CENTRO.
CEP 46.430-000 - GUANAMBI - BAHIA



6.1. Poderão participar desta concorrência eletrônica empresas nacionais do ramo, que atendam a todas as exigências, inclusive quanto à documentação, constantes deste edital e seus anexos, e que estejam previamente credenciadas no LICITANET por meio do sítio: <https://licitanet.com.br/> para acesso ao sistema eletrônico.

6.2. As Microempresas e Empresas de Pequeno Porte poderão participar desta licitação em condições diferenciadas, na forma prescrita no Estatuto da Microempresa e Empresa de Pequeno Porte.

6.2.1. As Microempresas e Empresas de Pequeno Porte **poderão** declarar, em campo próprio do sistema eletrônico, sob as penas da Lei, que cumprem os requisitos estabelecidos no art. 3º do Estatuto da Microempresa e Empresa de Pequeno Porte, bem como, estão aptas a usufruírem do tratamento favorecido estabelecido nos artigos 42 a 49 do referido Estatuto, não substituindo a declaração constante no Anexo V.

6.2.1.1. As Microempresas e Empresas de Pequeno Porte **deverão** declarar o referido enquadramento na forma do Anexo V.

6.3. Para participação na concorrência eletrônica a licitante deverá declarar ainda, nos termos do Anexo VII, que cumpre plenamente os requisitos de habilitação e que sua proposta está em conformidade com as exigências do instrumento convocatório (art. 63, inciso I da Lei nº 14.133/2021).

6.3.1. A falsidade da declaração de que trata o disposto no item 6.3 sujeitará o licitante às sanções previstas no item 29 deste edital.

6.4. **O atestado de visita não é exigido, porém, é de inteira responsabilidade da licitante a verificação das dificuldades e dimensionamento dos dados indispensáveis à apresentação da proposta.** A não verificação dessas dificuldades não poderá ser avocada no desenrolar dos trabalhos como fonte de alteração dos termos contratuais que venham a ser estabelecidos.

6.5. Caberá à licitante interessada em participar da concorrência eletrônica:

DOE ÓRGÃOS, DOE SANGUE, SALVE UMA VIDA!



CÂMARA DE VEREADORES DE GUANAMBI
GABINETE DO PRESIDENTE DA CÂMARA
PRAÇA HENRIQUE PEREIRA DONATO, 90 - CENTRO.
CEP 46.430-000 - GUANAMBI - BAHIA



- a) Remeter no prazo estabelecido no subitem 1.3 deste edital, exclusivamente por meio eletrônico, via *internet*, a documentação de habilitação e a proposta de preços;
- b) responsabilizar-se formalmente pelas transações efetuadas em seu nome, assumir como firmes e verdadeiras suas propostas e seus lances, inclusive os atos praticados diretamente ou por seu representante, excluída a responsabilidade do provedor do sistema ou à CÂMARA MUNICIPAL DE GUANAMBI responsabilidade por eventuais danos decorrentes de uso indevido da senha, ainda que por terceiros;
- c) Acompanhar as operações no sistema eletrônico durante o processo licitatório, responsabilizando-se pelo ônus decorrente da perda de negócios diante da inobservância de quaisquer mensagens emitidas pelo sistema ou de sua desconexão;
- d) Comunicar imediatamente ao provedor do sistema qualquer acontecimento que possa comprometer o sigilo ou a viabilidade do uso da senha, para imediato bloqueio de acesso;
- e) Utilizar-se de chave de identificação ou da senha de acesso para participar da concorrência na forma eletrônica;
- f) Solicitar o cancelamento da chave de identificação ou da senha de acesso por interesse próprio;

6.6. Não será permitida a participação de empresas:

- a) Cujos empregados, diretores, responsáveis técnicos ou sócios figurem como funcionários, empregados ou ocupantes de função gratificada na CÂMARA MUNICIPAL DE GUANAMBI.
- b) Declaradas inidôneas por Órgão ou Entidade da Administração Pública, direta ou indireta, federal, estadual, municipal ou do Distrito Federal;
- c) Para verificação da situação descrita na alínea "c", supra, o Agente de Contratação procederá consulta no Cadastro Nacional de Empresas Inidôneas e Suspensas – CEIS

DOE ÓRGÃOS, DOE SANGUE, SALVE UMA VIDA!



CÂMARA DE VEREADORES DE GUANAMBI
GABINETE DO PRESIDENTE DA CÂMARA
PRAÇA HENRIQUE PEREIRA DONATO, 90 - CENTRO.
CEP 46.430-000 - GUANAMBI - BAHIA



– ou a qualquer outro cadastro disponível que possua banco de dados de fornecedoras inadimplentes.

d) Suspensas ou Impedidas de licitar ou contratar com entes da Administração Pública Federal, Estadual e Municipal.

e) Em processo de recuperação judicial ou em processo de falência ou concordatária, sob concurso de credores, em dissolução ou em liquidação;

f) Estrangeiras que não estejam autorizadas a operar no país;

g) Que possuam vínculo familiar com agentes políticos da CÂMARA MUNICIPAL DE GUANAMBI;

h) Será considerado familiar o cônjuge, o companheiro ou o parente em linha reta ou colateral, por consanguinidade ou afinidade, até o terceiro grau;

i) Não tenham cumprido, integralmente, contratos anteriores firmados ou que, embora ainda vigente, se encontrem inadimplentes com qualquer das obrigações assumidas com esta Câmara;

j) Tenham participação na elaboração do projeto básico e outras etapas na fase preparatória do objeto licitado.

k) É vedada a qualquer pessoa física ou jurídica a representação, na presente licitação, de mais de uma empresa licitante.

l) Os licitantes deverão proceder, antes da elaboração das propostas, a verificação minuciosa de todos os elementos fornecidos, comunicando por escrito até 03 (três) dias úteis anterior à data fixada para abertura da sessão pública da licitação, os erros ou omissões porventura observadas. A não comunicação no prazo acima estabelecido implicará na tácita aceitação dos elementos fornecidos, não cabendo, em nenhuma hipótese, qualquer reivindicação posterior com base em imperfeições, omissões ou falhas.

DOE ÓRGÃOS, DOE SANGUE, SALVE UMA VIDA!



CÂMARA DE VEREADORES DE GUANAMBI
GABINETE DO PRESIDENTE DA CÂMARA
PRAÇA HENRIQUE PEREIRA DONATO, 90 - CENTRO.
CEP 46.430-000 - GUANAMBI - BAHIA



6.7. As empresas concorrentes deverão se inteirar dos produtos e serviços a serem fornecidos, assim como as despesas com a entrega e avaliar os problemas futuros de modo que os custos propostos cubram quaisquer dificuldades decorrentes da sua execução.

7. REPRESENTAÇÃO E CREDENCIAMENTO

7.1. Para acesso ao sistema eletrônico, os interessados em participar da Concorrência Eletrônica deverão dispor de chave de identificação, senha pessoal e intransferível, obtidas junto ao sítio eletrônico <https://licitanet.com.br/>.

7.2. É de exclusiva responsabilidade do usuário o sigilo da senha, bem como seu uso em qualquer transação efetuada diretamente ou por seu representante, não cabendo ao Agente de Contratação ou à CÂMARA MUNICIPAL DE GUANAMBI a responsabilidade por eventuais danos decorrentes de uso indevido da senha, ainda que por terceiros.

7.3. O credenciamento da licitante e de seu representante legal junto ao sistema eletrônico implica em responsabilidade legal pelos atos praticados e a presunção de capacidade técnica para realização das transações inerentes a Concorrência Eletrônica.

7.4. Em se tratando de microempresa ou empresa de pequeno porte, nos termos da Lei Complementar nº 123/2006 e para que essa possa gozar dos benefícios previstos no capítulo V da referida Lei, é necessário, à época do credenciamento, acrescentar as expressões “Microempresa” ou “Empresa de Pequeno Porte” ou suas respectivas abreviações “ME” ou “EPP”, à sua firma ou denominação, conforme o caso.

7.4.1. Caso o licitante já esteja cadastrado no Sistema e não constem os dados acima em sua firma ou denominação, deverá providenciar a alteração de seu cadastro no Sistema junto ao LICITANET.

7.4.2. A comprovação de que trata o subitem 6.2.1.1., quanto à condição de

DOE ÓRGÃOS, DOE SANGUE, SALVE UMA VIDA!



CÂMARA DE VEREADORES DE GUANAMBI
GABINETE DO PRESIDENTE DA CÂMARA
PRAÇA HENRIQUE PEREIRA DONATO, 90 - CENTRO.
CEP 46.430-000 - GUANAMBI - BAHIA



microempresa ou empresa de pequeno porte (ME ou EPP), será realizada quando da entrega dos documentos de habilitação, pela licitante vencedora do melhor lance ou proposta, através de um desses documentos:

- a) Contrato Social, registrado na Junta Comercial, constando a condição de ME ou EPP;
- b) Certidão de optante pelo SIMPLES emitido pela Receita Federal;
- c) Verificação da receita bruta informada no balanço patrimonial apresentado.

7.4.3. Não poderá se beneficiar do tratamento jurídico diferenciado previsto no item 6.2., para nenhum efeito legal, a pessoa jurídica:

- a) Cujo capital participe outra pessoa jurídica;
- b) Que seja filial, sucursal, agência ou representação, no País, de pessoa jurídica com sede no exterior;
- c) Cujo capital participe pessoa física que seja inscrita como empresário ou seja sócia de outra empresa que receba tratamento jurídico diferenciado nos termos da Lei Complementar nº 123/06, desde que a receita bruta global ultrapasse o limite de R\$ 4.800.000,00 (quatro milhões e oitocentos mil reais);
- d) Cujo sócio ou titular seja, administrador ou equiparado de outra pessoa jurídica com fins lucrativos, desde que a receita bruta global ultrapasse o limite de R\$ 4.800.000,00 (quatro milhões e oitocentos mil reais);
- e) Constituída sob a forma de cooperativas, salvo as de consumo;
- f) Que participe do capital de outra pessoa jurídica;
- g) Que exerça atividade de banco comercial, de investimentos e de desenvolvimento, de caixa econômica, de sociedade de crédito, financiamento e investimento ou de crédito imobiliário, de corretora ou de distribuidora de títulos, valores

DOE ÓRGÃOS, DOE SANGUE, SALVE UMA VIDA!



CÂMARA DE VEREADORES DE GUANAMBI
GABINETE DO PRESIDENTE DA CÂMARA
PRAÇA HENRIQUE PEREIRA DONATO, 90 - CENTRO.
CEP 46.430-000 - GUANAMBI - BAHIA



mobiliários e câmbio, de empresa de arrendamento mercantil, de seguros privados e de capitalização ou de previdência complementar;

h) Resultante ou remanescente de cisão ou qualquer outra forma de desmembramento de pessoa jurídica que tenha ocorrido em um dos 5 (cinco) anos-calendário anteriores;

i) Constituída sob a forma de sociedade por ações.

8. DA INTERPRETAÇÃO E ESCLARECIMENTOS

8.1. Os pedidos de esclarecimentos referentes a quaisquer elementos do processo licitatório deverão ser enviados ao Agente de Contratação até 03 (três) dias úteis anteriores à data fixada para abertura da sessão pública por meio eletrônico, via internet, no sítio <https://licitanet.com.br/> ou por telefone (77) 3451-3626 ou, ainda, por e-mail cmguanambiadm@gmail.com. Os pedidos de esclarecimentos formulados fora deste prazo serão considerados como intempestivos e não serão conhecidos.

8.2. O Agente de Contratação responderá aos pedidos de esclarecimentos no prazo de até 3 (três) dias úteis, limitado ao último dia útil anterior à data da abertura do certame.

8.3. As respostas aos pedidos de esclarecimentos serão divulgadas pelo sistema, disponibilizado no site <https://licitanet.com.br/> e vincularão os participantes e a administração.

8.4. A licitante deverá além das informações específicas requeridas pela CÂMARA MUNICIPAL DE GUANAMBI adicionar quaisquer outras que julgar necessárias e não mencionadas pela CÂMARA MUNICIPAL DE GUANAMBI. Somente serão aceitas normas conhecidas que assegurem a qualidade igual ou superior à indicada nas especificações.

8.5. As licitantes deverão estudar minuciosa e cuidadosamente a documentação,

DOE ÓRGÃOS, DOE SANGUE, SALVE UMA VIDA!



CÂMARA DE VEREADORES DE GUANAMBI
GABINETE DO PRESIDENTE DA CÂMARA
PRAÇA HENRIQUE PEREIRA DONATO, 90 - CENTRO.
CEP 46.430-000 - GUANAMBI - BAHIA



informando-se de todas as circunstâncias e detalhes que possam de algum modo afetar a execução do objeto, seus custos e prazos.

8.6. Fica entendido que a licitante tenha pleno conhecimento das condições locais onde serão entregues os produtos e serviços e terá solucionado todas as dúvidas e esclarecimentos, antes da data da apresentação das propostas.

8.7. Analisando as consultas, a CÂMARA MUNICIPAL DE GUANAMBI deverá esclarecê-las e, acatando-as, deverá alterar ou adequar os elementos constantes do edital e seus anexos, comunicando sua decisão, também por meio eletrônico, via internet, no sítio <https://licitanet.com.br/>, divulgando a modificação pelo mesmo instrumento de publicação do texto original, reabrindo o prazo inicialmente estabelecido, exceto quando a alteração não afetar a formulação das propostas.

8.8. A apresentação da proposta tornará evidente que a licitante examinou minuciosamente toda a documentação deste edital e seus anexos, que a comprovou e a achou correta. Evidenciará, também, que a licitante obteve da CÂMARA MUNICIPAL DE GUANAMBI, satisfatoriamente, as eventuais informações e esclarecimentos solicitados, tudo resultando suficiente para a elaboração da proposta apresentada, implicando na aceitação plena de suas condições.

9. DA PARTICIPAÇÃO

9.1. Poderão participar desta Concorrência interessados cujo ramo de atividade seja compatível com o objeto desta licitação, e que estejam com Credenciamento regular no Sistema LICITANET.

9.2. Como condição para participação na Concorrência, a licitante deverá declarar no sistema:

9.2.1. a inexistência de fato impeditivo para licitar ou contratar com a Administração Pública;

DOE ÓRGÃOS, DOE SANGUE, SALVE UMA VIDA!



CÂMARA DE VEREADORES DE GUANAMBI
GABINETE DO PRESIDENTE DA CÂMARA
PRAÇA HENRIQUE PEREIRA DONATO, 90 - CENTRO.
CEP 46.430-000 - GUANAMBI - BAHIA



9.2.2. o enquadramento na condição de microempresa e empresa de pequeno porte, nos termos da Lei Complementar nº 123, de 2006, quando couber;

9.2.3. o pleno conhecimento e aceitação das regras e das condições gerais da contratação, constantes do procedimento;

9.2.4. a responsabilidade pelas transações que forem efetuadas no sistema, assumindo como firmes e verdadeiras;

9.2.5. o cumprimento das exigências de reserva de cargos para pessoa com deficiência e para reabilitado da Previdência Social, de que trata o art. 93 da Lei nº 8.213, de 24 de julho de 1991, se couber; e

9.2.6. o cumprimento do disposto no inciso VI do art. 68 da Lei nº 14.133, de 2021.

9.3. A declaração falsa relativa ao cumprimento de qualquer condição sujeitará o licitante às sanções previstas em lei e neste Edital.

9.4. Caberá à licitante acompanhar as operações no sistema eletrônico durante a sessão pública da Concorrência, ficando responsável pelo ônus decorrente da perda de negócios, diante da inobservância de quaisquer mensagens emitidas pelo sistema ou de sua desconexão.

9.5. No caso de desconexão com o Agente de Contratação no decorrer da etapa competitiva da Concorrência, o sistema eletrônico poderá permanecer acessível às licitantes para a recepção dos lances, retornando o Agente de Contratação, quando possível, sua atuação no certame, sem prejuízo dos atos realizados.

9.6. Quando a desconexão persistir por tempo superior a 10 (dez) minutos, a sessão da Concorrência será suspensa e terá reinício somente após comunicação expressa aos participantes.

9.7. O registro de proposta no sistema de licitações eletrônicas implica aceitação irrestrita das condições estabelecidas no Instrumento Convocatório.

DOE ÓRGÃOS, DOE SANGUE, SALVE UMA VIDA!



CÂMARA DE VEREADORES DE GUANAMBI
GABINETE DO PRESIDENTE DA CÂMARA
PRAÇA HENRIQUE PEREIRA DONATO, 90 - CENTRO.
CEP 46.430-000 - GUANAMBI - BAHIA



10. DO ENVIO DA PROPOSTA DE PREÇOS

10.1. Após a divulgação do edital no sítio do LICITANET, a licitante deverá apresentar no campo correspondente dentro do sistema eletrônico denominado “**Descrição Complementar**”, a sua Proposta de Preços, contendo obrigatoriamente a especificação detalhada dos produtos e serviços a serem fornecidos e quaisquer outras informações afins que julgar necessárias ou convenientes, não sendo aceitas adaptações, modificações e alterações não previstas no edital, contemplando o preço unitário do produto/serviço e o total da respectiva composição, estando incluídos todos os impostos, taxas e despesas e quaisquer outros incidentes sobre o objeto desta concorrência, até a data e hora marcadas para a abertura da sessão, **exclusivamente por meio do sistema eletrônico.**

10.1.1. Os materiais ofertados deverão atender a todas as especificações constantes do Edital de Licitação, sob pena de desclassificação da proposta por insuficiência de dados para análise.

10.2. Apresentada a proposta, ainda que omissa em sua descrição, mas aceita pelo agente de contratação, a licitante compromete-se a realizar o serviço especial de engenharia, objeto deste edital, sem preterição de quaisquer especificações pertinentes constantes no Projeto Básico, Anexo I deste edital.

10.3. Até a abertura da sessão, as licitantes poderão retirar ou substituir a proposta anteriormente apresentada.

10.4. O prazo de validade da proposta será de 60 (sessenta) dias corridos, a contar da data de abertura desta concorrência, sujeita à revalidação por idêntico período.

10.5. Os encargos sociais e despesas administrativas decorrentes do fornecimento do produto ou serviço serão de responsabilidade da licitante vencedora.

10.6. Não serão consideradas as propostas ou lances que não contemplem o fornecimento solicitado neste edital.

DOE ÓRGÃOS, DOE SANGUE, SALVE UMA VIDA!



CÂMARA DE VEREADORES DE GUANAMBI
GABINETE DO PRESIDENTE DA CÂMARA
PRAÇA HENRIQUE PEREIRA DONATO, 90 - CENTRO.
CEP 46.430-000 - GUANAMBI - BAHIA



10.7. As propostas que atenderem os requisitos do Edital e seus Anexos serão verificadas quanto a erros formais, os quais poderão ser corrigidos pelo agente de contratação da seguinte forma:

- a) discrepância entre valor grafado em algarismos e por extenso, prevalecerá o valor por extenso.
- b) erros de transcrição das quantidades previstas, mantém-se o preço unitário e corrige-se a quantidade e o preço total.
- c) erro de multiplicação do preço unitário pela quantidade correspondente, mantém-se o preço unitário e a quantidade, retificando o preço total.
- d) erro de adição, mantém-se as parcelas corretas e retifica-se a soma.
- e) erro de unidade de medida, mantém-se o estabelecido no Edital.

10.8. O valor total da proposta poderá ser ajustado/retificado pelo Agente de Contratação em conformidade com os procedimentos acima para correção de erros. O valor resultante constituirá o total da proposta.

10.8.1 Ao ajustar/retificar proposta nos termos descritos no subitem 10.7 e 10.8, qualquer alteração, o agente de contratação noticiará ao licitante que, querendo, poderá apresentar oposição no momento recursal oportuno.

10.9. Poderão ser inseridas correções/anotações para esclarecimentos da proposta, desde que não configure alteração de condições de pagamento, prazo ou quaisquer outras que importem em modificação nos seus termos originais quanto ao mérito (substância).

10.10. Verificando-se no curso da análise das propostas o descumprimento de qualquer requisito exigido neste edital e seus anexos, e desde que não se possa utilizar o disposto no subitem anterior, a proposta será desclassificada.

DOE ÓRGÃOS, DOE SANGUE, SALVE UMA VIDA!



CÂMARA DE VEREADORES DE GUANAMBI
GABINETE DO PRESIDENTE DA CÂMARA
PRAÇA HENRIQUE PEREIRA DONATO, 90 - CENTRO.
CEP 46.430-000 - GUANAMBI - BAHIA



10.11. As licitantes classificadas como Microempresas ou Empresas de Pequeno Porte deverão declarar, no ato do envio de suas propostas, em campo próprio do sistema, que atendem aos requisitos do artigo 3º da Lei Complementar 123, de 14/12/2006, para fazerem jus aos benefícios previstos na referida Lei.

10.12. Os preços propostos deverão ser “à vista”, expressos em reais (R\$), com duas casas decimais.

10.13. No valor do fornecimento devem estar compreendidos todos os custos de materiais, mão-de-obra, encargos sociais e trabalhistas, transportes (considerar o custo do descarregamento) e demais despesas diretas.

10.14. Valor unitário e total máximo obtido mediante banco de preços apenso ao processo licitatório.

11. DA DIVULGAÇÃO DAS PROPOSTAS DE PREÇOS

11.1. **A partir 09h45min (horário local) do dia 23 de setembro de 2024**, terá início à sessão pública da **Concorrência Eletrônica Nº 001-2024CE_CMG**, com a divulgação das Propostas de Preços recebidas e, então, encerrar-se-á, automaticamente, a fase de recebimento de propostas, conforme previsto neste edital.

11.2. O agente de contratação verificará as propostas apresentadas, desclassificando aquelas que não estejam em conformidade com os requisitos estabelecidos no edital.

11.3. Para efeito de classificação das propostas, será considerado o **MENOR PREÇO DO GRUPO** (art. 82, §2º, I da Lei 14.133/2021), respeitado o preço máximo constante na cotação de preços realizada pela CÂMARA MUNICIPAL DE GUANAMBI, sendo parte integrante do processo em epígrafe.

11.4. O licitante deverá registrar a proposta para o preço do valor **TOTAL DO GRUPO**, sendo desclassificada a proposta apresentada em valor unitário.

11.5. O sistema ordenará, automaticamente, as propostas classificadas pelo agente

DOE ÓRGÃOS, DOE SANGUE, SALVE UMA VIDA!



CÂMARA DE VEREADORES DE GUANAMBI
GABINETE DO PRESIDENTE DA CÂMARA
PRAÇA HENRIQUE PEREIRA DONATO, 90 - CENTRO.
CEP 46.430-000 - GUANAMBI - BAHIA



de contratação, sendo que somente estas participarão da fase de lance.

11.6. Todas as propostas classificadas serão consideradas lances na fase de disputas e ordenadas por valor, de forma crescente.

11.7. Havendo inoperância do sistema LICITANET por motivos alheios a vontade da Câmara Municipal de Guanambi, o agente de contratação enviará mensagem às licitantes por meio do aplicativo do sistema. As licitantes deverão visualizar as mensagens clicando em “consultar mensagens”.

11.8. O licitante, ao acessar a sala de disputa, terá a visão do melhor lance ofertado na disputa, de seu lance e da relação dos lances. O Sistema apresentará apenas o melhor lance (Lance Ofertado) de cada fornecedor. Para a licitante visualizar essas informações deverá clicar no botão “Detalhes Disputa” que estará disponível no canto superior direito da tela, quando o lote estiver em disputa.

12. DO JULGAMENTO E ETAPA DE LANCES

12.1. Classificadas as propostas, o agente de contratação dará início à fase competitiva, quando então as licitantes poderão encaminhar lances exclusivamente por meio do sistema eletrônico, sendo a licitante imediatamente informada do seu recebimento do valor consignado no registro.

12.1.1. MODO DE DISPUTA: ABERTO, com intervalo mínimo conforme constar no sistema, que incidirá tanto em relação aos lances intermediários quanto e relação ao lance que cobrir a melhor oferta.

12.1.1.1. Havendo lances nos 2 últimos minutos, a etapa de lances será prorrogada automaticamente pelo sistema (prorrogam-se mais 2 minutos).

12.1.1.2. Caso não haja lances nos últimos 2 minutos de duração desta etapa, ela será encerrada automaticamente.

12.1.1.3. O agente de contratação, assessorado pela equipe de apoio, poderá

DOE ÓRGÃOS, DOE SANGUE, SALVE UMA VIDA!



CÂMARA DE VEREADORES DE GUANAMBI
GABINETE DO PRESIDENTE DA CÂMARA
PRAÇA HENRIQUE PEREIRA DONATO, 90 - CENTRO.
CEP 46.430-000 - GUANAMBI - BAHIA



reiniciar a etapa de envio de lances (justificadamente).

12.1.1.4. Pode haver prorrogações sucessivas em caso de reinício da etapa de envio de lances.

12.1.1.5. Essa fase de lances será prorrogada automaticamente sempre que houver lances enviados nesse período.

12.1.1.6. Não havendo mais lances na prorrogação, encerra-se a etapa competitiva.

12.2. As licitantes ou seus representantes deverão estar conectados ao sistema para participar da sessão de lances. A cada lance ofertado, os participantes serão informados, em tempo real, de seu recebimento, respectivo horário de registro e valor. O sistema não identificará o autor do lance aos demais participantes.

12.3. As licitantes poderão oferecer lances sucessivos, observado o horário fixado e as regras de aceitação dos mesmos.

12.4. A licitante poderá oferecer lance com valor superior ao menor lance registrado, desde que seja inferior ao seu último lance ofertado e diferente de qualquer lance válido para o lote.

12.5. Não serão aceitos dois ou mais lances iguais, prevalecendo aquele que for recebido e registrado primeiro.

12.6. Durante o transcurso da sessão pública, as licitantes serão informadas, em tempo real, do valor do menor lance registrado que tenha sido apresentado pelas demais licitantes, vedada a identificação da licitante do lance.

12.7. No caso de desconexão do agente de contratação, no decorrer da etapa de lances, se o sistema eletrônico permanecer acessível às licitantes, os lances continuarão sendo recebidos, sem prejuízo dos atos realizados.

DOE ÓRGÃOS, DOE SANGUE, SALVE UMA VIDA!



CÂMARA DE VEREADORES DE GUANAMBI
GABINETE DO PRESIDENTE DA CÂMARA
PRAÇA HENRIQUE PEREIRA DONATO, 90 - CENTRO.
CEP 46.430-000 - GUANAMBI - BAHIA



12.8. O agente de contratação, quando possível, dará continuidade à sua atuação no certame, sem prejuízo dos atos realizados.

12.9. Quando a desconexão do agente de contratação persistir por tempo superior a 10 (dez) minutos, a sessão da concorrência será suspensa e terá reinício somente após comunicação expressa do agente de contratação às participantes.

12.10. Os benefícios as Microempresas e Empresas de Pequeno Porte serão aplicadas diretamente pelo sistema ou através de justificativa do agente de contratação.

12.10.1. O procedimento de empate será detectado automaticamente na sala de disputa. Encerrado o tempo randômico o sistema identificará a existência da situação de empate informando o nome da empresa. Em seguida, o sistema habilitará para o agente de contratação o botão "Convocar" que permitirá a convocação da empresa que se encontra em situação de empate. Acionado o botão, o sistema emitirá nova mensagem informando para a empresa em situação de empate que deverá, em 5 (cinco) minutos ofertar novo lance, inferior ao menor lance registrado para o lote. Durante o período, apenas a empresa convocada poderá registrar o novo lance.

12.10.2. Não havendo manifestação da empresa, o sistema verifica se há outra situação de empate, realizando o chamado de forma automática. Não havendo mais nenhuma empresa em situação de empate, o sistema emitirá mensagem, cabendo o agente de contratação dar encerramento à disputa do lote.

12.10.3. Caso haja alguma inconsistência ao sistema enquanto ao empate mencionado nos subitens 12.10.1 e 12.10.2, o Agente de Contratação disciplinará o desempate nos termos do art. 60 da Lei 14.133/2021.

12.10.4. Se persistirem as questões que ensejaram o empate, após o esgotamento do rol estabelecido pelo art. 60 da Lei 14.133/2021, o Agente de Contratação procederá sorteio que será disciplinado por procedimento próprio durante o certame.

12.10.5. Sendo a empresa arrematante microempresa ou empresa de pequeno

DOE ÓRGÃOS, DOE SANGUE, SALVE UMA VIDA!



CÂMARA DE VEREADORES DE GUANAMBI
GABINETE DO PRESIDENTE DA CÂMARA
PRAÇA HENRIQUE PEREIRA DONATO, 90 - CENTRO.
CEP 46.430-000 - GUANAMBI - BAHIA



porte torna sem efeito o item 12.10.1. e 12.10.2.

12.10.6. Encerrada a etapa de disputa de lances, será aberta automaticamente fase para considerações finais pelo agente de contratação, que poderá encerrar a disputa após as suas considerações.

12.10.7. Após encerrada a disputa o agente de contratação verificará se encontra(m) licitante(s) apta(s) a gozar do benefício disposto no item 6.2 do edital, na forma estabelecida neste instrumento convocatório.

12.10.8. O Agente de Contratação classificará a proposta abrangida no item 12.10.5 como sendo a que atendeu aos requisitos.

12.11. As licitantes, a qualquer momento, depois de finalizado o lote, poderão registrar seus questionamentos para o agente de contratação via Sistema.

12.12. Após a análise das propostas, por menor preço por grupo, serão desclassificadas, com base no artigo 59, incisos III da Lei nº 14.133/2021, as propostas que:

- a) Apresentar preço unitário do total superior ao valor orçado pela CÂMARA MUNICIPAL DE GUANAMBI, ou manifestamente inexequíveis, assim considerados aqueles que ficarem abaixo de **75% (setenta e cinco por cento)**, conforme art. 59, §4º da Lei nº 14.133/2021, não venham a ter demonstrada sua viabilidade através de documentação que comprove que os custos dos insumos são coerentes com os de mercado e que os coeficientes de produtividade são compatíveis com a execução do objeto;
- b) Não atenderem às exigências contidas neste edital;
- c) Apresentar na planilha, preços unitários simbólicos, irrisórios ou de valor zero; incompatíveis com os custos dos insumos e salários, acrescidos dos respectivos encargos, incoerentes com os de mercado;

DOE ÓRGÃOS, DOE SANGUE, SALVE UMA VIDA!



CÂMARA DE VEREADORES DE GUANAMBI
GABINETE DO PRESIDENTE DA CÂMARA
PRAÇA HENRIQUE PEREIRA DONATO, 90 - CENTRO.
CEP 46.430-000 - GUANAMBI - BAHIA



- d) Apresentar preços ou quaisquer ofertas de vantagens não previstas neste edital;
- e) Apresentar preço unitário superior ao valor máximo constante na cotação de preços apenso ao processo licitatório;
- f) Apresentar preço inexequível manifestamente inexequível, abrindo-se a possibilidade de comprovação da exequibilidade para a licitante.
- g) Se a proposta ou o lance de menor valor não for aceitável ou se a licitante desatender às exigências de habilitação, o agente de contratação examinará a proposta ou o lance subsequente, verificando a sua aceitabilidade e procedendo à sua habilitação, na ordem de classificação, e assim sucessivamente, até a apuração de uma proposta ou lance que atenda ao edital.

12.13. O Agente de Contratação negociará com a licitante que apresentou o lance de menor preço por meio do Sistema.

12.14. O sistema informará a proposta de menor preço e seu autor, imediatamente após o encerramento da etapa de lances ou, quando for o caso, após negociação e decisão pelo agente de contratação acerca da aceitação do lance de menor valor.

12.14.1. Quaisquer propostas que permanecerem com o valor acima do preço máximo admitido serão desclassificadas.

12.15. Encerrada a etapa de lances, o agente de contratação examinará a proposta classificada em primeiro lugar quanto à compatibilidade do preço em relação ao orçamento para contratação, conforme cotado pela administração pública municipal, e verificará a habilitação da licitante conforme as disposições deste edital.

12.16. O agente de contratação poderá anunciar a licitante vencedora após o encerramento da sessão pública, observados os prazos recursais, ou, quando for o caso, após a negociação e decisão acerca da aceitação do lance de menor valor.

12.17. A licitante vencedora deverá atender aos termos e condições das especificações

DOE ÓRGÃOS, DOE SANGUE, SALVE UMA VIDA!



CÂMARA DE VEREADORES DE GUANAMBI
GABINETE DO PRESIDENTE DA CÂMARA
PRAÇA HENRIQUE PEREIRA DONATO, 90 - CENTRO.
CEP 46.430-000 - GUANAMBI - BAHIA



técnicas, sob pena de ter a proposta rejeitada.

12.18. A Proposta de Preços, inicialmente encaminhada nos termos determinados pelo subitem 9.1 deste edital, que compreende a descrição do objeto ofertado e todas as demais informações afins julgadas necessárias ou convenientes, deverá ser reformulada pela licitante vencedora, em forma de planilha, com o valor unitário e total, devidamente atualizada, bem como com o valor total do grupo, conforme modelo constante do Anexo II, parte integrante deste edital, após a fase de lances, e enviada mediante a plataforma do LICITANET, no prazo de **03 (três) horas**, após a solicitação do agente de contratação no sistema eletrônico, e deverá conter ainda:

- a) Nome e endereço completo da licitante, número de telefone fixo, telefone celular, C.N.P.J., endereço eletrônico (*e-mail*) e qualificação (nome, estado civil, profissão, CPF, identidade e endereço) do dirigente ou representante legal, este mediante instrumento de procuração, que assinará o contrato;
- b) Número da conta bancária (banco, agência e número da conta), número dos telefones, nome dos responsáveis, para fins de contatos futuros, além dos dados cadastrais do representante da empresa, necessários ao preenchimento do contrato;
- c) Especificação completa do objeto ofertado edital;

12.19. A proposta deverá ser apresentada sem emendas, rasuras ou entrelinhas, preferencialmente em papel timbrado da licitante, e redigido com clareza em língua portuguesa, salvo quanto às expressões técnicas de uso corrente, datilografada ou impressa, devidamente datada e assinada na última folha e rubricada nas demais, pela licitante ou seu representante legal.

12.20. A proposta deverá ser apresentada em moeda corrente nacional (real – R\$), com observância ao preço máximo unitário e total no processo em epígrafe, contendo oferta firme e precisa, sem qualquer outra condição que induza o julgamento a ter mais de um resultado.

DOE ÓRGÃOS, DOE SANGUE, SALVE UMA VIDA!



CÂMARA DE VEREADORES DE GUANAMBI
GABINETE DO PRESIDENTE DA CÂMARA
PRAÇA HENRIQUE PEREIRA DONATO, 90 - CENTRO.
CEP 46.430-000 - GUANAMBI - BAHIA



12.21. A proposta financeira deverá conter duas casas decimais, e para fins de arredondamento matemático se adotará que abaixo de 5 aproxima para baixo, e a partir de 5 aproxima para cima, exemplo: o valor até 0,004 fica aproximado para 0,00, já o valor a partir 0,005 aproxima para 0,01.

12.22. Nos preços propostos deverão estar incluídos todos os tributos necessários ao fornecimento do produto/serviço, leis sociais, frete com o descarregamento, tributos, impostos e quaisquer encargos que incidam sobre o objeto deste edital. No caso de omissão dos referidos impostos, taxas, emolumentos tributos e encargos, considerar-se-ão inclusos no valor total apresentado, não sendo considerados pleitos de acréscimos, a esse ou qualquer título, devendo os respectivos produtos serem fornecidos à CÂMARA MUNICIPAL DE GUANAMBI sem ônus adicionais.

12.23. Não serão admitidos cancelamentos, retificações de preços ou alterações nas condições estabelecidas, uma vez abertas as propostas. Os erros, equívocos e omissões havidas nas cotações de preços serão de inteira responsabilidade da licitante, não lhe cabendo, no caso de erro para mais e consequente desclassificação, qualquer recurso, nem tampouco, em caso de erro para menos, eximir-se da execução do objeto da presente licitação.

12.24. Caso o prazo de validade da proposta não esteja expressamente nela indicado, fica estabelecido que este prazo seja o estipulado no edital, nos termos do subitem 10.4.

12.25. Os anexos enviados junto ao edital não poderão ser utilizados para confecção das propostas da licitante, os mesmos deverão ser reconstituídos em papel timbrado da licitante, seguindo como padrão os modelos anexados ao edital.

12.26. Para todos os efeitos legais e de direito, serão consideradas nulas e sem nenhum efeito as inserções de anexos às propostas, de dados não exigidos neste edital, tais como: "condições gerais"; "cláusulas contratuais"; etc.

DOE ÓRGÃOS, DOE SANGUE, SALVE UMA VIDA!



CÂMARA DE VEREADORES DE GUANAMBI
GABINETE DO PRESIDENTE DA CÂMARA
PRAÇA HENRIQUE PEREIRA DONATO, 90 - CENTRO.
CEP 46.430-000 - GUANAMBI - BAHIA



12.27. Quaisquer tributos, custos e despesas diretas ou indiretas omitidas na proposta ou incorretamente cotados serão considerados como inclusos nos preços, não sendo considerados pleitos de acréscimos, a esse ou qualquer título, devendo os respectivos produtos serem fornecidos à CÂMARA MUNICIPAL DE GUANAMBI sem ônus adicionais.

12.28. Toda a documentação apresentada pela licitante, para fins de habilitação, deverá pertencer a empresa que efetivamente fornecerá os produtos, ou seja, o número de inscrição no Cadastro Nacional de Pessoa Jurídica – CNPJ deverá ser o mesmo em todos os documentos, com exceção da CND junto ao INSS, CERTIDÃO CONJUNTA NEGATIVA DE DÉBITOS RELATIVOS AOS TRIBUTOS FEDERAIS E À DÍVIDA ATIVA DA UNIÃO, esta quando emitida em nome da matriz e válida para todas as filiais, e do CRF junto ao FGTS, sendo que neste último caso deverá comprovar que os recolhimentos de FGTS são centralizados.

12.29. Todos os documentos apresentados para habilitação deverão estar:

- a) Se a licitante for a matriz, todos os documentos deverão estar em nome da matriz; ou,
- b) Se a licitante for a filial, todos os documentos deverão estar em nome da filial, exceto aqueles documentos que, pela própria natureza, comprovadamente, forem emitidos somente em nome da matriz.

13. DA HABILITAÇÃO

13.1. Após o encerramento da etapa de lances da sessão pública, a licitante arrematante da melhor oferta, desde que aceita pelo agente de contratação, deverá comprovar a situação de regularidade de acordo com o que segue.

13.2. Como condição prévia ao exame da documentação de habilitação do fornecedor detentor da proposta classificada em primeiro lugar, será verificado o eventual descumprimento das condições de participação, especialmente quanto à

DOE ÓRGÃOS, DOE SANGUE, SALVE UMA VIDA!



CÂMARA DE VEREADORES DE GUANAMBI
GABINETE DO PRESIDENTE DA CÂMARA
PRAÇA HENRIQUE PEREIRA DONATO, 90 - CENTRO.
CEP 46.430-000 - GUANAMBI - BAHIA



existência de sanção que impeça a participação no certame ou a futura contratação, mediante a consulta aos seguintes cadastros:

- a) Cadastro Nacional de Empresas Inidôneas e Suspensas - CEIS, mantido pela Controladoria-Geral da União (www.portaldatransparencia.gov.br/ceis);
- b) Cadastro Nacional de Condenações Cíveis por Atos de Improbidade Administrativa, mantido pelo Conselho Nacional de Justiça (www.cnj.jus.br/improbidade_adm/consultar_requerido.php).
- c) Lista de Inidôneos mantida pelo Tribunal de Contas da União - TCU;
- d) Portal da Transparência CNEP – Cadastro Nacional de Empresas Punidas

13.2.1. Para a consulta de fornecedores pessoa jurídica poderá haver a substituição das consultas das alíneas “b”, “c” e “d” acima pela Consulta Consolidada de Pessoa Jurídica do TCU (<https://certidoes-apf.apps.tcu.gov.br/>)

13.2.2. A consulta aos cadastros será realizada em nome da empresa fornecedora e também de seu sócio majoritário, por força do artigo 12 da Lei nº 8.429, de 1992, que prevê, dentre as sanções impostas ao responsável pela prática de ato de improbidade administrativa, a proibição de contratar com o Poder Público, inclusive por intermédio de pessoa jurídica da qual seja sócio majoritário.

13.2.2.1.1. Caso conste na Consulta de Situação do Fornecedor a existência de Ocorrências Impeditivas Indiretas, o gestor diligenciará para verificar se houve fraude por parte das empresas apontadas no Relatório de Ocorrências Impeditivas Indiretas.

13.2.2.1.2. A tentativa de burla será verificada por meio dos vínculos societários, linhas de fornecimento similares, dentre outros.

13.2.2.1.3. O fornecedor será convocado para manifestação previamente à sua desclassificação.

DOE ÓRGÃOS, DOE SANGUE, SALVE UMA VIDA!



CÂMARA DE VEREADORES DE GUANAMBI
GABINETE DO PRESIDENTE DA CÂMARA
PRAÇA HENRIQUE PEREIRA DONATO, 90 - CENTRO.
CEP 46.430-000 - GUANAMBI - BAHIA



13.2.3. Constatada a existência de sanção, o fornecedor será reputado inabilitado, por falta de condição de participação.

13.3. Caso atendidas as condições de participação, será solicitada o envio da documentação de habilitação do fornecedor mais bem classificado no prazo máximo de **03 (três) horas**.

13.4. Todas as certidões deverão estar com prazo de validade vigente na data de sua apresentação.

13.5. O não atendimento ao previsto neste item 13 e seus subitens poderá implicar em instauração de processo administrativo, para aplicação das penalidades.

13.5.1. HABILITAÇÃO JURÍDICA

a) Inscrição no Registro Público de Empresas Mercantis, a cargo da Junta Comercial da respectiva sede no caso de empresa individual;

b) Ato constitutivo, estatuto ou contrato social em vigor, devidamente registrado, onde se possa identificar o administrador, em se tratando de sociedades comerciais, e, no caso de sociedade por ações, acompanhados de documentos que comprovem a eleição de seus administradores;

c) Os documentos acima deverão estar acompanhados de todos as alterações ou da consolidação respectiva;

d) Comprovante de inscrição do ato constitutivo, no caso de sociedades civis, acompanhado de prova da composição da diretoria em exercício;

e) Em se tratando de Microempreendedor Individual – MEI: Certificado da Condição de Microempreendedor Individual - CCMEI, cuja aceitação ficará condicionada à verificação da autenticidade no sítio www.portaldoempreendedor.gov.br;

f) Decreto de autorização, em se tratando de empresa ou sociedade estrangeira em

DOE ÓRGÃOS, DOE SANGUE, SALVE UMA VIDA!



CÂMARA DE VEREADORES DE GUANAMBI
GABINETE DO PRESIDENTE DA CÂMARA
PRAÇA HENRIQUE PEREIRA DONATO, 90 - CENTRO.
CEP 46.430-000 - GUANAMBI - BAHIA



funcionamento no País, e ato de registro ou autorização para funcionamento expedido pelo órgão competente, quando a atividade assim o exigir.

13.5.2. QUALIFICAÇÃO TÉCNICA

13.5.2.1. Certidão de Registro e Quitação de Pessoa Jurídica da empresa licitante que atuará na execução dos serviços para com o Conselho Regional de Engenharia e Agronomia – CREA ou Conselho de Arquitetura e Urbanismo – CAU, com validade em vigor;

13.5.2.2. Certidão de Registro e Quitação de Pessoa Física dos responsáveis técnicos junto à entidade profissional competente CREA ou CAU de sua sede, com validade em vigor.

13.5.2.3. Declaração de disponibilidade de pessoal técnico para integrar a equipe técnica que executará os serviços objeto da licitação, assinada pelo representante legal da empresa, devendo fazer parte da equipe que executará os serviços, sendo: 1 (um) engenheiro civil e 1 (um) técnico de segurança do trabalho, devidamente registrado no CREA ou em outro conselho competente.

13.5.2.3.1. A declaração de disponibilidade de pessoal técnico deverá estar acompanhada do registro dos respectivos profissionais, comprovada mediante certidões emitidas pelas entidades profissionais específicas, nos termos da Lei Federal 7.410/85 CONFEA/CREA ou de registro no Ministério do Trabalho, conforme Portaria 3.275/89 do Ministério do Trabalho e Emprego ou certificado de especialização em Segurança do Trabalho, conforme o caso.

13.5.2.4. Comprovação da capacidade técnico-operacional, através da apresentação de documentação comprobatória de capacidade técnica do profissional que será responsável pela execução do serviço licitado (com Certidão de Acervo Técnico – CAT do profissional) que demonstre a aptidão da LICITANTE para o desempenho de atividade pertinente e compatível em características, quantidades e prazos com o

DOE ÓRGÃOS, DOE SANGUE, SALVE UMA VIDA!



CÂMARA DE VEREADORES DE GUANAMBI
GABINETE DO PRESIDENTE DA CÂMARA
PRAÇA HENRIQUE PEREIRA DONATO, 90 - CENTRO.
CEP 46.430-000 - GUANAMBI - BAHIA



objeto desta licitação, sendo admitida a execução mínima do(s) seguinte(s) quantitativo do(s) serviço(s) abaixo (é admitido o somatório de quantidades de mais de um atestado para a respectiva comprovação):

ITEM	SERVIÇO	UND	QTD. MÉDIA DOS GRUPOS	QTD. MÍNIMA
1	TELHAMENTO COM TELHA METÁLICA TERMOACÚSTICA E = 30 MM, COM ATÉ 2 ÁGUAS, INCLUSO IÇAMENTO. AF_07/2019	M2	89,17	26,7
2	PORTA DE ALUMÍNIO DE ABRIR COM LAMBRI, COM GUARNIÇÃO, FIXAÇÃO COM PARAFUSOS - FORNECIMENTO E INSTALAÇÃO. AF_12/2019	M2	18,97	5,6
3	PINTURA LÁTEX ACRÍLICA PREMIUM, APLICAÇÃO MANUAL EM PAREDES, DUAS DEMÃOS. AF_04/2023	M2	740,64	222,19

13.5.2.5. A CAT do profissional deve estar devidamente acompanhada dos atestados/certidões/declarações fornecidos por Pessoa Jurídica de direito público ou privado, que comprovem ter o profissional cumprido, de forma satisfatória, serviços compatíveis com os de maior relevância técnica para o objeto desta licitação, sendo admitida a execução mínima do(s) seguinte(s) quantitativo do(s) serviço(s) abaixo (é admitido o somatório de quantidades de mais de um atestado para a respectiva comprovação):

ITEM	SERVIÇO	UND	QTD. MÉDIA DOS GRUPOS	QTD. MÍNIMA
1	TELHAMENTO COM TELHA METÁLICA TERMOACÚSTICA E = 30 MM, COM ATÉ 2 ÁGUAS, INCLUSO IÇAMENTO. AF_07/2019	M2	89,17	26,7
2	PORTA DE ALUMÍNIO DE ABRIR COM LAMBRI, COM GUARNIÇÃO, FIXAÇÃO COM PARAFUSOS - FORNECIMENTO E INSTALAÇÃO. AF_12/2019	M2	18,97	5,6
3	PINTURA LÁTEX ACRÍLICA PREMIUM, APLICAÇÃO MANUAL EM PAREDES,	M2	740,64	222,19

DOE ÓRGÃOS, DOE SANGUE, SALVE UMA VIDA!



CÂMARA DE VEREADORES DE GUANAMBI
GABINETE DO PRESIDENTE DA CÂMARA
PRAÇA HENRIQUE PEREIRA DONATO, 90 - CENTRO.
CEP 46.430-000 - GUANAMBI - BAHIA



	DUAS DEMÃOS. AF_04/2023			
--	-------------------------	--	--	--

13.5.2.6. Os atestados que demonstrem a execução dos serviços considerados parcelas relevantes deverão ser grafadas ou destacadas, pela licitante, para melhor visualização do Agente de Contratação. Somente serão aceitos atestados referentes aos quantitativos para serviço de EXECUÇÃO.

13.5.2.7. Não serão considerados Atestados de Capacidade Técnica emitidos por pessoas jurídicas integrantes do mesmo grupo comercial, industrial ou de qualquer atividade econômica de que faça parte a proponente.

13.5.2.8. Caso haja atestados ou certidões emitidas por órgãos estrangeiros, estes deverão ser autenticados pelos respectivos consulados e traduzidos para a língua portuguesa por meio de tradutor juramentado.

13.5.3. QUALIFICAÇÃO ECONÔMICO-FINANCEIRA

13.5.3.1. Certidão Negativa de Falência ou Recuperação Judicial ou Extrajudicial, expedida pelos distribuidores de todos os cartórios da sede da pessoa jurídica, ou de execução patrimonial, expedida no domicílio da pessoa física.

13.5.3.2. Certidão negativa de falência ou concordata expedida pelo distribuidor da sede do licitante, nos últimos 30 (trinta) dias anteriores à data de abertura da licitação.

13.5.3.3. No caso de certidão positiva de recuperação judicial ou extrajudicial, o licitante deverá apresentar a comprovação de que o respectivo plano de recuperação foi acolhido judicialmente, na forma do art. 58, da Lei n.º 11.101, de 09 de fevereiro de 2005, sob pena de inabilitação, devendo, ainda, comprovar todos os demais requisitos de habilitação.

13.5.3.4. Balanço patrimonial e demonstrações contábeis dos dois últimos exercícios sociais, já exigíveis e apresentados na forma da lei, que comprovem a boa situação financeira da empresa, vedada a sua substituição por balancetes ou balanços

DOE ÓRGÃOS, DOE SANGUE, SALVE UMA VIDA!



CÂMARA DE VEREADORES DE GUANAMBI
GABINETE DO PRESIDENTE DA CÂMARA
PRAÇA HENRIQUE PEREIRA DONATO, 90 - CENTRO.
CEP 46.430-000 - GUANAMBI - BAHIA



provisórios, podendo ser atualizados por índices oficiais quando encerrado há mais de 3 (três) meses da data de apresentação da proposta; O licitante apresentará, conforme o caso, autenticados, publicação do Balanço ou cópias reprográficas das páginas do Livro Diário onde foram transcritos o Balanço e a Demonstração de Resultado com os respectivos Termos de Abertura e Encerramento registrados na Junta Comercial do Estado da sede da Licitante, ou no Cartório do Registro de Títulos e Documentos, todos obrigatoriamente firmados pelo Contador habilitado, com comprovação através da apresentação da Certidão de Regularidade Profissional (CRP), perante o C.R.C (Conselho Regional de Contabilidade) e pelo Dirigente/Sócio, qualificados.

13.5.3.5. No caso de empresa constituída no exercício social vigente, admite-se a apresentação de balanço patrimonial e demonstrações contábeis referentes ao período de existência da sociedade;

13.5.3.6. É admissível o balanço intermediário, se decorrer de lei ou contrato social/estatuto social.

13.5.3.7. A comprovação da situação financeira da empresa será constatada mediante obtenção de índices de Liquidez Geral (LG), Solvência Geral (SG) e Liquidez Corrente (LC), superiores a 1 (um) resultantes da aplicação das fórmulas:

ILG - ÍNDICE DE LIQUIDEZ GERAL >1,00 $\text{ILG} = \frac{\text{Ativo Circulante} + \text{Ativo não Circulante}}{\text{Passivo Circulante} + \text{Passivo não Circulante}}$
ILC - ÍNDICE DE LIQUIDEZ CORRENTE >1,00 $\text{ILC} = \frac{\text{Ativo Circulante}}{\text{Passivo Circulante}}$
SG - SOLVÊNCIA GERAL >1,00 $\text{SG} = \frac{\text{Ativo Total}}{\text{Passivo Circulante} + \text{Passivo não Circulante}}$

DOE ÓRGÃOS, DOE SANGUE, SALVE UMA VIDA!



CÂMARA DE VEREADORES DE GUANAMBI
GABINETE DO PRESIDENTE DA CÂMARA
PRAÇA HENRIQUE PEREIRA DONATO, 90 - CENTRO.
CEP 46.430-000 - GUANAMBI - BAHIA



13.5.3.8. As empresas que apresentarem resultado inferior ou igual a 1 (um) em qualquer dos índices de Liquidez Geral (LG), Solvência Geral (SG) e Liquidez Corrente (LC), deverão comprovar, considerados os riscos para a Administração, e, a critério da autoridade competente, o capital mínimo ou o patrimônio líquido mínimo de 10% (dez por cento) do valor estimado da contratação ou do item pertinente.

13.5.3.9. As licitantes deverão ainda complementar a comprovação da qualificação econômico-financeira por meio de comprovação de patrimônio líquido de 10% (dez por cento) do valor estimado da contratação, por meio da apresentação do balanço patrimonial e demonstrações contábeis do último exercício social, apresentados na forma da lei, vedada a substituição por balancetes ou balanços provisórios, podendo ser atualizados por índices oficiais quando encerrados há mais de 3 (três) meses da data da apresentação da proposta ou ainda, declaração assinada por profissional de contabilidade responsável, de que, mesmo com os compromissos já assumidos, possui capacidade financeira de acordo com o art. 69, § 4º da Lei 14.133/2021.

13.5.3.10. Garantia de proposta de 1% (um por cento) do valor estimado para a contratação.

13.5.3.11. As empresas deverão apresentar a comprovação do recolhimento da quantia a título de garantia de proposta.

13.5.3.12. A garantia de proposta será devolvida aos licitantes no prazo de 10 (dez) dias úteis, contado da assinatura do contrato ou da data em que for declarada fracassada a licitação.

13.5.3.13. Implicará execução do valor integral da garantia de proposta a recusa em assinar o contrato ou a não apresentação dos documentos para a contratação.

13.5.3.14. A garantia de proposta poderá ser prestada nas modalidades de que trata o § 1º do art. 96 da Lei Federal nº 14.133/21.

13.5.4. REGULARIDADE FISCAL E TRABALHISTA

DOE ÓRGÃOS, DOE SANGUE, SALVE UMA VIDA!



CÂMARA DE VEREADORES DE GUANAMBI
GABINETE DO PRESIDENTE DA CÂMARA
PRAÇA HENRIQUE PEREIRA DONATO, 90 - CENTRO.
CEP 46.430-000 - GUANAMBI - BAHIA



- 13.5.4.1. Comprovante de inscrição no Cadastro de Pessoas Físicas (CPF) ou no Cadastro Nacional da Pessoa Jurídica (CNPJ); (adaptar conforme o objeto)
- 13.5.4.2. Inscrição no cadastro de contribuintes estadual do domicílio ou sede do licitante, pertinente ao seu ramo de atividade e compatível com o objeto contratual;
- 13.5.4.3. A prova de regularidade fiscal perante a Fazenda Nacional (Fazenda Federal e INSS) será efetuada mediante apresentação de certidão expedida conjuntamente pela Secretaria da Receita Federal do Brasil – RFB e pela Procuradoria-Geral da Fazenda Nacional – PGFN, referente a todos os tributos federais e à Dívida Ativa da União – DAU por elas administrados, em conformidade com as diretrizes da Portaria MF nº 358, de 05/09/2014
- 13.5.4.4. Prova de regularidade para com a Fazenda Estadual do domicílio ou sede da licitante, ou outra equivalente, na forma da lei;
- 13.5.4.5. Prova de regularidade para com a Fazenda Municipal do domicílio ou sede da licitante, ou outra equivalente, na forma da lei;
- 13.5.4.5.1. Se a licitante for sediada no Distrito Federal deverá apresentar a prova de regularidade para com a Fazenda Distrital, ou outra equivalente, na forma da lei
- 13.5.4.6. Prova de situação regular perante o Fundo de Garantia por Tempo de Serviço (FGTS), demonstrando situação regular no cumprimento dos encargos sociais instituídos por lei;
- 13.5.4.7. Prova de regularidade trabalhista, comprovando a inexistência de débitos inadimplidos perante a Justiça do Trabalho, mediante apresentação de Certidão Negativa de Débitos Trabalhistas (CNDT), com validade em vigor;
- 13.5.4.8. Declaração de cumprimento do disposto no inciso XXXIII do art. 7º da Constituição Federal.
- 13.5.4.9. As microempresas e as empresas de pequeno porte deverão apresentar,

DOE ÓRGÃOS, DOE SANGUE, SALVE UMA VIDA!



CÂMARA DE VEREADORES DE GUANAMBI
GABINETE DO PRESIDENTE DA CÂMARA
PRAÇA HENRIQUE PEREIRA DONATO, 90 - CENTRO.
CEP 46.430-000 - GUANAMBI - BAHIA



obrigatoriamente, toda a documentação enumerada no subitem 13.5.4, Regularidade Fiscal e Trabalhista, mesmo que contenha alguma restrição.

13.5.5. DISPOSIÇÕES GERAIS

13.5.5.1. A Câmara Municipal de Guanambi – BA, através do Agente de Contratação, se reserva ao direito de exigir, para conferência e diligência, antes da adjudicação, a exibição de originais de documentos que tenham sido apresentados por cópias, ainda que autenticadas por tabelião, ou por qualquer outra forma legal.

13.5.5.2. A validade das certidões referidas no subitem 13.5.4 corresponderá ao prazo fixado nos próprios documentos. Caso as mesmas não contenham expressamente o prazo de validade, a CÂMARA MUNICIPAL DE GUANAMBI convencionou o prazo como sendo o de 30 (trinta) dias, a contar da data de sua expedição, ressalvada a hipótese da licitante em comprovar que o documento tem prazo de validade superior ao antes convencionado, mediante a juntada de norma legal pertinente.

13.5.5.3. Caso a(s) certidão(ões) expedida(s) pela(s) Fazenda(s) Federal, Estadual, Municipal ou do Distrito Federal seja(m) POSITIVA(S), a(s) Certidão(ões) Positiva(s) com efeito negativo deverá(ão) contar expressamente na(s) mesma(s) o efeito negativo nos termos do artigo 206 do CTN ou a juntada de documentos comprovando que o débito foi parcelado pelo próprio emitente do documento ou que a sua cobrança está suspensa ou, se contestado, foi garantida a execução mediante depósito em dinheiro ou através de oferecimento de bens, com data de emissão não superior a 30 (trinta) dias, da data de recebimento das propostas.

13.5.5.4. A CÂMARA MUNICIPAL DE GUANAMBI, no papel do agente de contratação, verificará:

- a) A não apresentação ou a não comprovação de regularidade de qualquer dos documentos indicados no subitem 13.5 deste edital implicará na inabilitação da licitante.
- b) Em se tratando das Microempresas Empresas de Pequeno Porte, a

DOE ÓRGÃOS, DOE SANGUE, SALVE UMA VIDA!



CÂMARA DE VEREADORES DE GUANAMBI
GABINETE DO PRESIDENTE DA CÂMARA
PRAÇA HENRIQUE PEREIRA DONATO, 90 - CENTRO.
CEP 46.430-000 - GUANAMBI - BAHIA



comprovação de regularidade fiscal e trabalhista somente será exigida para efeito de assinatura do contrato. Contudo, deverão apresentar toda a documentação exigida para efeito de comprovação de regularidade fiscal, e mesmo que esta apresente alguma restrição (Lei Complementar nº 123, de 14/12/2006).

c) A aplicação do tratamento diferenciado estará condicionada a apresentação da documentação comprobatória de que a licitante é Microempresa – ME ou Empresa de Pequeno Porte – EPP.

d) No caso de Microempresas e Empresas de Pequeno Porte, havendo alguma restrição na comprovação da regularidade fiscal e trabalhista, será assegurado o prazo de 05 (cinco) dias úteis, cujo termo inicial corresponderá ao momento em que a licitante for declarada vencedora do certame, prorrogáveis por igual período, a critério da CÂMARA MUNICIPAL DE GUANAMBI, para a regularização da documentação, pagamento ou parcelamento do débito, e emissão de eventuais certidões negativas ou positivas com efeito de certidão negativa.

e) A não regularização da documentação dentro do prazo previsto no subitem acima implicará decadência do direito à contratação, sem prejuízo das sanções previstas no art. 155 da Lei nº 14.133, de 1º de abril de 2021, sendo facultado à CÂMARA MUNICIPAL DE GUANAMBI convocar as licitantes remanescentes, na ordem de classificação, para a assinatura do contrato, ou revogar a licitação.

f) Constatado o atendimento às exigências fixadas no edital, a licitante será declarada vencedora.

g) Não serão aceitos protocolos de entrega ou solicitação de documento em substituição aos requeridos neste edital.

13.5.5.5. Em caso de inabilitação ou desclassificação de empresa que utilizou o disposto na Lei Complementar nº 123/06, serão convocadas, em ordem de classificação, as empresas subsequentes em condições de utilizar o mesmo dispositivo,

DOE ÓRGÃOS, DOE SANGUE, SALVE UMA VIDA!



CÂMARA DE VEREADORES DE GUANAMBI
GABINETE DO PRESIDENTE DA CÂMARA
PRAÇA HENRIQUE PEREIRA DONATO, 90 - CENTRO.
CEP 46.430-000 - GUANAMBI - BAHIA



através de notificação no “Chat Mensagens”, a partir da qual, a microempresa ou empresa de pequeno porte terá o prazo de 24 (vinte e quatro) horas para registrar uma nova proposta.

13.5.5.6. Caso não haja outra proposta nestas mesmas condições, será retomada a melhor oferta apresentada ao final da fase de lances.

13.5.5.7. A informação acerca do valor estimado do objeto da licitação para cada item ocorrerá após o encerramento da etapa de lances.

14. DO SANEAMENTO

14.1. No julgamento da habilitação e das propostas, o agente de contratação poderá sanar erros ou falhas que não alterem a substância das propostas, dos documentos e sua validade jurídica, mediante despacho fundamentado, registrado em ata e acessível a todos, atribuindo-lhes validade e eficácia para fins de habilitação e classificação.

14.2. O agente de contratação poderá realizar o saneamento processual e esclarecimento de documentação se:

a) Em caso de documentos ou certidões que possam ser verificados ou emitidos on-line;

14.3. Não será possível o saneamento processual:

a) Quando os documentos não puderem ser saneados em decorrência de ausência de competência para correção.

14.4. O Agente de Contratação comunicará a licitante acerca da documentação complementar necessária e esta terá o prazo de 30 (trinta) minutos para providenciar a documentação faltante e anexar no sistema LICITANET.

14.5. Na hipótese de necessidade de suspensão da sessão pública para a realização de diligências, com vistas ao saneamento, a sessão pública somente poderá ser

DOE ÓRGÃOS, DOE SANGUE, SALVE UMA VIDA!



CÂMARA DE VEREADORES DE GUANAMBI
GABINETE DO PRESIDENTE DA CÂMARA
PRAÇA HENRIQUE PEREIRA DONATO, 90 - CENTRO.
CEP 46.430-000 - GUANAMBI - BAHIA



reiniciada mediante aviso prévio no sistema com, no mínimo, vinte e quatro horas de antecedência, e a ocorrência será registrada em ata.

14.6. Decorrido o prazo acima e a licitante não tendo providenciado a devida correção, ficará a empresa declarada inabilitada, sendo convocada a licitante subsequente.

15. DOS RECURSOS ADMINISTRATIVOS

15.1. Nas 02 (duas) horas posteriores a declaração do vencedor pelo agente de contratação, qualquer licitante, até aquelas que foram desclassificadas antes da fase de lances, poderão manifestar de forma motivada a intenção de recurso no site do LICITANET.

15.2. As razões do recurso deverão ser apresentadas no prazo de 03 (três) dias úteis.

15.3. Os demais licitantes ficarão intimados para, se desejarem, apresentar suas contrarrazões, no prazo de 03 (três) dias úteis, contado da data final do prazo do recorrente, assegurada vista imediata dos elementos indispensáveis à defesa dos seus interesses.

15.4. A ausência de manifestação imediata e motivada do licitante quanto à intenção de recorrer, nos termos do disposto no item 15.1, importará na decadência desse direito, e o agente de contratação estará autorizado a adjudicar o objeto ao licitante declarado vencedor.

15.5. O acolhimento do recurso implica tão somente a invalidação daqueles atos que não sejam passíveis de aproveitamento.

15.6. Os autos do processo permanecerão com vista franqueada aos interessados na sede da Câmara Municipal de Guanambi, localizada na Pç. Henrique Pereira Donato - Guanambi, BA, CEP: 46430-000, nos dias úteis, no horário do expediente administrativo.

15.7. As razões dos recursos deverão ser apresentadas por escrito, tempestivamente,

DOE ÓRGÃOS, DOE SANGUE, SALVE UMA VIDA!



CÂMARA DE VEREADORES DE GUANAMBI
GABINETE DO PRESIDENTE DA CÂMARA
PRAÇA HENRIQUE PEREIRA DONATO, 90 - CENTRO.
CEP 46.430-000 - GUANAMBI - BAHIA



conforme disposto acima, e dirigidas ao agente de contratação, que decidirá sobre eles, encaminhando à autoridade competente quando mantiver sua decisão e for solicitado pelo licitante.

15.8. Não serão conhecidos os recursos interpostos após os respectivos prazos legais.

16. DA ADJUDICAÇÃO

16.1. A adjudicação do objeto do presente certame será viabilizada pela autoridade competente.

17. HOMOLOGAÇÃO

17.1. A homologação da licitação é de responsabilidade da autoridade competente e só poderá ser realizada depois da adjudicação do fornecimento do produto às proponentes vencedoras.

18. DOS PRAZOS E CONDIÇÕES DE ENTREGA

18.1. Os prazos e condições para o fornecimento são os definidos no Projeto Básico, anexo ao Edital. O início da contagem do prazo de entrega ocorrerá a partir da data de recebimento da ordem de serviço.

18.2. O contrato vigorará nos termos do cronograma alinhado no Anexo I, 120 (cento e vinte dias, podendo ser prorrogado nos termos legais).

18.3. Não serão aceitos os serviços, objeto deste Edital, que se apresentem distantes do avençado ou com especificações e descrições diferentes das exigidas no Edital.

18.4. Os serviços deverão ser idênticos ao constante da Proposta. Quando do recebimento do serviço, aquele que não estiverem em conformidade será imediatamente notificado, ficando a empresa com prazo imediato para correção dos mesmos.

DOE ÓRGÃOS, DOE SANGUE, SALVE UMA VIDA!



CÂMARA DE VEREADORES DE GUANAMBI
GABINETE DO PRESIDENTE DA CÂMARA
PRAÇA HENRIQUE PEREIRA DONATO, 90 - CENTRO.
CEP 46.430-000 - GUANAMBI - BAHIA



18.5. A Administração informará via telefone ao fornecedor qualquer irregularidade ou pendência no fornecimento efetuado, devendo o fornecedor ou seu representante legal retirar a notificação formal na Administração Municipal no prazo máximo de 02 (dois) dias úteis, a contar da informação via telefone, sem prejuízo da ciência fornecida por endereço eletrônico.

18.6. Vencido o prazo da notificação, sem retirada, a Câmara Municipal Guanambi enviará correspondência com A.R. (Aviso de Recebimento) via Correios.

18.7. O prazo máximo de retenção dos bens para regularização, inclusive de entregas a maior, é de 5 (cinco) dias úteis, a contar da retirada da notificação formal na Câmara Municipal de Guanambi, ou da data do aviso de recebimento (A.R.) da correspondência via correio.

18.8. A não regularização da pendência no prazo definido no item anterior, caracterizará inadimplência contratual, com aplicação das penalidades previstas neste instrumento.

19. DA ASSINATURA DIGITAL

19.1. É permitida a assinatura de documentos, declarações, proposta, contrato, alterações contratuais mediante assinatura digital.

19.1.1. A assinatura digital é gerada a partir do uso do Certificado Digital ICP-Brasil e tem o mesmo valor jurídico da assinatura manuscrita, garantido pela legislação brasileira. Para utilizá-la é preciso subir o documento em um portal de assinaturas e usar um Certificado e-CPF ou e-CNPJ. Nos casos em que o documento for assinado em nome de uma empresa, para a assinatura digital ter eficácia jurídica, ela deve ser proveniente do Certificado do(s) representante(s) legal(ais), mencionado(s) no contrato social ou estatuto da empresa.

19.2. A licitante que optar pela assinatura digital deve possuir certificado digital próprio.

DOE ÓRGÃOS, DOE SANGUE, SALVE UMA VIDA!



CÂMARA DE VEREADORES DE GUANAMBI
GABINETE DO PRESIDENTE DA CÂMARA
PRAÇA HENRIQUE PEREIRA DONATO, 90 - CENTRO.
CEP 46.430-000 - GUANAMBI - BAHIA



19.3. A licitante deverá informar a administração municipal que assinará os documentos de forma digital, fornecendo o endereço para verificação da autenticidade da assinatura.

19.4. Não é permitida no referente processo licitatório a assinatura eletrônica.

20. DA SUBCONTRATAÇÃO

20.1. Não é permitida a subcontratação.

21. COMPETÊNCIA

21.1. Da Câmara Municipal de Guanambi:

21.2. Responsabilizar-se pela contratação, fiscalização, inspeção e pagamento dos produtos objeto do contrato a que se refere esse edital.

22. DAS CONDIÇÕES DE PAGAMENTO

22.1. Os pagamentos serão efetuados após o recebimento, conferência e aceite dos produtos entregues, por meio de Ordem Bancária, e de acordo com as condições constantes da proposta, mediante a apresentação da Nota Fiscal/Fatura correspondente, de acordo com as demais exigências administrativas em vigor.

22.2. Antes de efetuar o pagamento, será verificada a regularidade da licitante junto aos órgãos fazendários, mediante consulta "online", cujos comprovantes serão anexados ao processo de pagamento.

22.3. Em havendo alguma pendência impeditiva do pagamento, o prazo fluirá a partir de sua regularização por parte da licitante.

22.4. A atualização monetária dos pagamentos devidos pela Administração, em caso de mora, será calculada considerando a data do vencimento da obrigação e do seu efetivo pagamento, de acordo com a variação do INPC do IBGE **pro rata tempore**.

DOE ÓRGÃOS, DOE SANGUE, SALVE UMA VIDA!



CÂMARA DE VEREADORES DE GUANAMBI
GABINETE DO PRESIDENTE DA CÂMARA
PRAÇA HENRIQUE PEREIRA DONATO, 90 - CENTRO.
CEP 46.430-000 - GUANAMBI - BAHIA



22.5. A contratante descontará da fatura mensal o valor correspondente às faltas ou atrasos na entrega do objeto ocorridos na medição, com base no valor do preço vigente.

22.6. As faturas far-se-ão acompanhar da documentação probatória relativa ao recolhimento dos impostos relacionados com o produto, no mês anterior ao fornecimento dos produtos.

22.7. A revisão de preços será feita com fundamento em planilhas de composição de custos e/ou preço de mercado.

23. DO RECEBIMENTO E FISCALIZAÇÃO

23.1. A Fiscalização fará as vistorias e se o fornecimento estiver de acordo com as descrições/especificações e efetivamente não tendo nenhuma observação a fazer, será lavrado o Termo de Encerramento Físico do Contrato.

23.2. Na hipótese da necessidade de correção, será estabelecido um prazo para que a fornecedora providencie as correções ou acertos apontados, após o que, estando a Fiscalização de acordo, será lavrado o Termo de Encerramento Definitivo do Fornecimento, sendo que este deverá ser assinado por representante autorizado da fornecedora.

23.3. A execução em definitivo do fornecimento, após a sua conclusão total, obedecerá ao disposto no Artigo 140 da Lei nº 14.133/2021 e alterações posteriores.

23.4. O processo de fiscalização será realizado pela CÂMARA MUNICIPAL GUANAMBI através de um representante da administração especialmente designado por ela.

24. DAS SANÇÕES ADMINISTRATIVAS

24.1. Constituem ilícitos administrativos as condutas previstas no art. 155 e seguintes da Lei nº. 14.133/2021, sujeitando-se os infratores às cominações legais, garantida a prévia e ampla defesa em processo administrativo.

DOE ÓRGÃOS, DOE SANGUE, SALVE UMA VIDA!



CÂMARA DE VEREADORES DE GUANAMBI
GABINETE DO PRESIDENTE DA CÂMARA
PRAÇA HENRIQUE PEREIRA DONATO, 90 - CENTRO.
CEP 46.430-000 - GUANAMBI - BAHIA



24.2. Para a aplicação das penalidades previstas serão levados em conta a natureza e a gravidade da falta, os prejuízos dela advindos para a Administração Pública e a reincidência na prática do ato.

25. DAS DISPOSIÇÕES GERAIS

25.1. A licitante vencedora fica obrigada a garantir o fornecimento do objeto desta licitação.

25.2. Não havendo expediente ou ocorrendo qualquer fato superveniente que impeça a realização do certame na data marcada, a sessão será automaticamente transferida para o primeiro dia útil subsequente, no mesmo horário anteriormente estabelecido, desde que não haja comunicação do agente de contratação em contrário.

25.3. É facultada ao agente de contratação ou à autoridade superior, em qualquer fase da licitação, a promoção de diligência destinada a esclarecer ou complementar a instrução do processo, vedada a inclusão posterior de documento ou informação que deveria constar no ato da sessão pública.

25.4. As situações não previstas neste edital, inclusive as decorrentes de caso fortuito ou de força maior, serão resolvidas pelo agente de contratação ou pela autoridade competente, desde que pertinente com o objeto da concorrência e observada à legislação.

25.5. Devem ser registradas, por meio de Termo Aditivo, eventuais alterações que ocorrerem durante a execução da presente Ata, especialmente os referentes a fornecimentos extras.

25.6. O fornecimento extra não contemplado na proposta feita pela fornecedora deverão ter seus preços fixados mediante prévio acordo. Ambas as hipóteses deverão ser previamente autorizadas/aprovadas pela autoridade competente.

25.7. O não atendimento a exigências formais não essenciais não importará no

DOE ÓRGÃOS, DOE SANGUE, SALVE UMA VIDA!



CÂMARA DE VEREADORES DE GUANAMBI
GABINETE DO PRESIDENTE DA CÂMARA
PRAÇA HENRIQUE PEREIRA DONATO, 90 - CENTRO.
CEP 46.430-000 - GUANAMBI - BAHIA



afastamento da licitante, desde que, a critério do agente de contratação, seja possível a aferição da sua qualificação e a exata compreensão da sua proposta, durante a realização da sessão pública da concorrência.

25.8. A Câmara Municipal de Guanambi poderá revogar a licitação quando nenhuma das propostas satisfizer o objetivo da mesma, quando for evidente que tenha havido falta de competição ou quando caracterizado o indício de colusão.

25.9. A Câmara Municipal de Guanambi poderá, ainda, revogar a licitação por razão de interesse público decorrente de fato superveniente, devidamente comprovado, pertinente e suficiente para justificar tal conduta, devendo anulá-la por ilegalidade, de ofício ou por provocação de terceiros, mediante parecer isento e devidamente fundamentado.

25.10. O recebimento do objeto deste edital se dará através da fiscalização da Câmara Municipal de Guanambi, por meio de servidor por ela designado, o qual emitirá o Relatório de Acompanhamento de Contratos - RAC.

25.11. As normas que disciplinam esta concorrência serão sempre interpretadas em favor da ampliação da disputa entre os interessados, sem comprometimento da segurança do futuro contrato.

25.12. Fica assegurado à Câmara Municipal de Guanambi e aos seus servidores o direito de acompanhar e fiscalizar os produtos entregues pela licitante, com livre acesso a quaisquer informações e esclarecimentos julgados necessários ao fornecimento dos produtos.

25.13. À Câmara Municipal de Guanambi fica assegurado o direito de, a seu exclusivo critério, participar total ou parcialmente, diretamente ou através de terceiros, da execução dos trabalhos aqui contratados.

25.14. Responsabiliza-se a licitante vencedora por quaisquer ônus decorrentes de danos a que vier causar à Câmara Municipal de Guanambi e a terceiros, em decorrência

DOE ÓRGÃOS, DOE SANGUE, SALVE UMA VIDA!



CÂMARA DE VEREADORES DE GUANAMBI
GABINETE DO PRESIDENTE DA CÂMARA
PRAÇA HENRIQUE PEREIRA DONATO, 90 - CENTRO.
CEP 46.430-000 - GUANAMBI - BAHIA



da execução do objeto desta licitação.

25.15. A licitante vencedora será responsável por todos os ônus e obrigações concernentes à legislação tributária, trabalhistas, securitária, previdenciária e fiscal, os quais correrão por sua conta exclusivas.

25.16. As licitantes são responsáveis pela fidelidade e legitimidade das informações e dos documentos apresentados em qualquer fase do certame.

25.17. A licitante que vier a se sagrar vencedora ficará obrigada a aceitar, nas mesmas condições contratuais, os acréscimos ou supressões que se fizerem necessários, na forma da Lei nº 14.133/2021 e suas alterações.

25.18. Na contagem dos prazos estabelecidos neste edital e seus anexos, excluir-se-á o dia do início e incluir-se-á o do vencimento. Só se iniciam e vencem os prazos em dias de expediente na Câmara Municipal de Guanambi.

25.19. Para efeito da contagem dos prazos, o expediente na CÂMARA MUNICIPAL DE GUANAMBI é das 07h00min às 13h00min, sendo considerado intempestivo o recurso ou representação quando não recebido pelo agente de contratação ou pelo Protocolo da CÂMARA MUNICIPAL DE GUANAMBI até as 13h00min (treze) horas do último dia do prazo.

25.20. A homologação do resultado desta concorrência não implicará direito à contratação.

25.21. Os casos omissos serão dirimidos pelo Agente de Contratação, com observância da legislação constante no item 3 deste edital.

25.22. Este edital e seus anexos farão parte integrante da requisição a ser emitida em nome da licitante vencedora, independente de transcrições.

25.23. O Foro da Justiça da Comarca de Guanambi será competente para dirimir questões oriundas da presente convocação, renunciando as partes, a qualquer outro,

DOE ÓRGÃOS, DOE SANGUE, SALVE UMA VIDA!



CÂMARA DE VEREADORES DE GUANAMBI
GABINETE DO PRESIDENTE DA CÂMARA
PRAÇA HENRIQUE PEREIRA DONATO, 90 - CENTRO.
CEP 46.430-000 - GUANAMBI - BAHIA



por mais privilegiado que seja.

25.24. Integram o presente Edital os seguintes anexos:

- ANEXO I - PROJETO BÁSICO
- ANEXO II - MODELO DE PROPOSTA FINANCEIRA
- ANEXO III – MINUTA DO CONTRATO
- ANEXO IV - DECLARAÇÃO DE SUJEIÇÃO ÀS CONDIÇÕES ESTABELECIDAS NO EDITAL E
- DE INEXISTÊNCIA DE FATOS SUPERVENIENTES IMPEDITIVOS DA HABILITAÇÃO
- ANEXO V - DECLARAÇÃO DO PORTE DA EMPRESA (MICROEMPRESA OU EMPRESA DE PEQUENO PORTE)
- ANEXO VI - DECLARAÇÃO DE IDONEIDADE
- ANEXO VII - DECLARAÇÃO DE CUMPRIMENTO DOS REQUISITOS DE HABILITAÇÃO
- ANEXO VIII - CREDENCIAMENTO PARA A PRÁTICA DE ATOS CONCERNENTES AO CERTAME

Guanambi, Estado da Bahia, 03 de setembro de 2024

Joaquim Manoel Costa de Azevedo
Portaria 013/2024.

DOE ÓRGÃOS, DOE SANGUE, SALVE UMA VIDA!



CÂMARA DE VEREADORES DE GUANAMBI
GABINETE DO PRESIDENTE DA CÂMARA
PRAÇA HENRIQUE PEREIRA DONATO, 90 - CENTRO.
CEP 46.430-000 - GUANAMBI - BAHIA



ANEXO I
PROJETO BÁSICO
CONCORRÊNCIA ELETRÔNICA Nº 001-2024CE_CMG BI
PROCESSO ADMINISTRATIVO Nº 010/2024

REFORMA DA CÂMARA MUNICIPAL DE GUANAMBI E PERÍMETRO DA ENTIDADE

1. DO OBJETO

Constitui o objeto do presente processo licitatório “**Contratação de Obras e Serviços de Engenharia para a reforma da Câmara Municipal de Guanambi e realização de melhorias no perímetro da entidade, conforme Projeto Básico e seus anexos**”.

A subdivisão do objeto compreenderá em 1 grupo, sendo:

GRUPO 1			
ITEM	DESCRIÇÃO	UNIDADE DE MEDIDA	VALOR GLOBAL
1	Contratação de Obras e Serviços de Engenharia para a reforma da Câmara Municipal de Guanambi e realização de melhorias no perímetro da entidade.	OBRA	R\$ 391.813,54

1.5 NATUREZA DO OBJETO

Trata-se de serviço comum de engenharia, a ser contratado mediante licitação na modalidade concorrência, em sua forma eletrônica, atendendo as necessidades da Câmara Municipal de Guanambi. Não possui natureza de serviço contínuo, sendo serviço de natureza eventual e pontual sob demanda.

1.6 Do estudo técnico preliminar

Foi realizado estudo técnico preliminar, devidamente aprovado pela equipe de planejamento, no qual foi pontuado:

DOE ÓRGÃOS, DOE SANGUE, SALVE UMA VIDA!



CÂMARA DE VEREADORES DE GUANAMBI
GABINETE DO PRESIDENTE DA CÂMARA
PRAÇA HENRIQUE PEREIRA DONATO, 90 - CENTRO.
CEP 46.430-000 - GUANAMBI - BAHIA



- 1.6.1 Serviços Preliminares
- 1.6.2 Descrição dos requisitos de contratação;
- 1.6.3 Estimativa de descritivo e quantitativos;
- 1.6.4 Análise das possíveis soluções;
- 1.6.5 Justificativa para a licitação em grupo;
- 1.6.6 Resultados pretendidos;
- 1.6.7 Contratações correlatas ou com interdependência;
- 1.6.8 Impactos ambientais;
- 1.6.9 Viabilidade da contratação.

1.7 DOS PRAZOS

Estima-se um prazo de 120 (cento e vinte dias) para a conclusão da obra da reforma da câmara municipal.

Com base no cronograma físico financeiro do órgão municipal, na obra de reforma em questão, as parcelas de medição foram divididas em 4 (quatro) etapas, sendo:

- 1ª Parcela: 27,31%
- 2ª Parcela: 24,21%
- 3ª Parcela: 22,89%
- 4ª Parcela: 25,59%

Em compasso com o referido cronograma de medição, a implementação das melhorias perimetrais corresponderá a mesma perspectiva, de, até, 120 (cento e vinte dias) subdividindo em até 4 (quatro) etapas, devendo perseguir as perspectivas e técnicas assinaladas em memorial próprio.

2. LEVANTAMENTO TOPOGRÁFICO E CADASTRAL

DOE ÓRGÃOS, DOE SANGUE, SALVE UMA VIDA!



CÂMARA DE VEREADORES DE GUANAMBI
GABINETE DO PRESIDENTE DA CÂMARA
PRAÇA HENRIQUE PEREIRA DONATO, 90 - CENTRO.
CEP 46.430-000 - GUANAMBI - BAHIA



O relatório fotográfico para fins do ponto de vista de engenharia, substitui o levantamento topográfico, haja vista que no relatório fotográfico, as coordenadas geográficas são descritas e nos mostra com significativa precisão a área a ser trabalhada. Além disso, por se tratar de uma reforma, ou seja, de sensível alteração em edificação já composta, não há necessidade de um desenvolvimento aprofundado na topografia da edificação nem em seus hemisférios cadastrais.

3. PARECER DE SONDAGEM

Dispensado em primeiro momento, podendo ser elaborado em momento posterior a critério da necessidade de engenharia.

4. ENSAIOS E ANÁLISE LABORATORIAIS

Dispensado em primeiro momento, podendo ser elaborado em momento posterior a critério da necessidade de engenharia.

5. IMPACTOS AMBIENTAIS

Considerando que a referida obra se trata de uma reforma em ambiente administrativo com construção já existente, não há impactos ambientais consideráveis a serem suscitados na matéria do projeto básico.

6. DESCRIÇÃO DA SOLUÇÃO

DOE ÓRGÃOS, DOE SANGUE, SALVE UMA VIDA!



CÂMARA DE VEREADORES DE GUANAMBI
GABINETE DO PRESIDENTE DA CÂMARA
PRAÇA HENRIQUE PEREIRA DONATO, 90 - CENTRO.
CEP 46.430-000 - GUANAMBI - BAHIA



O presente projeto básico tem como objetivo a contratação de empresa especializada em obras e serviços de engenharia para realizar a reforma das instalações da Câmara Municipal de Guanambi, visando a modernização, segurança, acessibilidade e adequação às necessidades do pleno exercício das atividades legislativas da edilidade.

A reforma da Câmara Municipal se faz necessária para garantir a segurança, acessibilidade, funcionalidade, bem como para atualizar sua infraestrutura, conforme as normas técnicas vigentes, garantindo a segurança e conforto dos servidores, vereadores, e da população que utiliza as instalações.

A execução do objeto deverá obedecer às condições especificadas nos subitens posteriores.

6.5 SERVIÇOS PRELIMINARES

- Placa de obra: em chapa de aço galvanizado.
- Gabinetes
- Telhado do auditório
- Sala de processos legislativos
- Anexo do Memorial da Câmara
- Jardinagem
- Cercamento do perímetro verde e institucional necessário
- Limpeza final da obra

6.6 ADMINISTRAÇÃO DA OBRA

- Engenheiro civil e encarregado geral.

6.7 GABINETES

DOE ÓRGÃOS, DOE SANGUE, SALVE UMA VIDA!



CÂMARA DE VEREADORES DE GUANAMBI
GABINETE DO PRESIDENTE DA CÂMARA
PRAÇA HENRIQUE PEREIRA DONATO, 90 - CENTRO.
CEP 46.430-000 - GUANAMBI - BAHIA



- Piso tátil direcional e/ou alerta, em borracha, p/deficientes visuais, dimensões 25x25cm, aplicado, rejuntado, exclusive regularização de base
- Remoção de portas, de forma manual, sem reaproveitamento. Af_09/2023
- Parede com sistema em chapas de gesso para drywall, uso interno, com duas faces duplas e estrutura metálica com guias duplas para paredes com área líquida maior ou igual a 6 m2, com vãos. Af_07/2023_ps
- Fornecimento e montagem de porta para parede drywall (gesso acartonado), semioca, inclusive caixão em madeira e ferragens, 0.80 x 2.10 m, para sanitário de deficiente físico (ferragens, fechadura, suporte e chapa de alumínio e=1mm)
- Porta em alumínio de abrir tipo veneziana com guarnição, fixação com parafusos - fornecimento e instalação. Af_12/2019
- Instalação de isolamento com lã de rocha em paredes drywall. Af_06/2017
- Emassamento de superfície, com aplicação de 02 demãos de massa acrílica, lixamento e retoques - Rev 01
- Emassamento com massa látex, aplicação em teto, uma demão, lixamento manual. Af_04/2023
- Fundo selador acrílico, aplicação manual em parede, uma demão. Af_04/2023
- Fundo selador acrílico, aplicação manual em teto, uma demão. Af_04/2023
- Pintura látex acrílica premium, aplicação manual em paredes, duas demãos. Af_04/2023
- Pintura látex acrílica premium, aplicação manual em teto, duas demãos. Af_04/2023
- Luminária Painel Led embutir 18w quadrada, 6000k da G-light ou similar - Rev01_11/2021
- Cabo de cobre flexível isolado, seção 1,5mm², 450/ 750v / 70°C
- Carga, manobra e descarga de entulho em caminhão basculante 6 m³ - carga com escavadeira hidráulica (caçamba de 0,80 m³ / 111 hp) e descarga livre (unidade: m3). Af_07/2020

DOE ÓRGÃOS, DOE SANGUE, SALVE UMA VIDA!



CÂMARA DE VEREADORES DE GUANAMBI
GABINETE DO PRESIDENTE DA CÂMARA
PRAÇA HENRIQUE PEREIRA DONATO, 90 - CENTRO.
CEP 46.430-000 - GUANAMBI - BAHIA



6.8 TELHADO DO AUDITÓRIO

- Remoção de telhas de fibrocimento metálica e cerâmica, de forma manual, sem reaproveitamento. Af_09/2023
- Remoção calhas e rufos, de forma manual, sem reaproveitamento. Af_09/2023
- Remoção de trama metálica para cobertura, de forma manual, sem reaproveitamento. Af_09/2023
- Telhamento com telha metálica termoacústica e = 30 mm, com até 2 águas, incluso içamento. Af_07/2019
- Trama de aço composta por terças para telhados de até 2 águas para telha ondulada de fibrocimento, metálica, plástica ou termoacústica, incluso transporte vertical. Af_07/2019
- Carga, manobra e descarga de entulho em caminhão basculante 6 m³ - carga com escavadeira hidráulica (caçamba de 0,80 m³ / 111 hp) e descarga livre (unidade: m3). Af_07/2020
- Impermeabilização de superfície com manta asfáltica, duas camadas, inclusive aplicação de primer asfáltico, e=3mm e e=4mm. Af_09/2023

6.9 SALA DE PROCESSOS LEGISLATIVOS

- Porta em alumínio de abrir tipo veneziana com guarnição, fixação com parafusos - fornecimento e instalação. Af_12/2019
- Parede com sistema em chapas de gesso para drywall, uso interno, com duas faces duplas e estrutura metálica com guias duplas para paredes com área líquida maior ou igual a 6 m², com vãos. Af_07/2023_ps
- Instalação de isolamento com lã de rocha em paredes drywall. Af_06/2017
- Emassamento de superfície, com aplicação de 02 demãos de massa acrílica, lixamento e retoques - Rev 01
- Emassamento com massa látex, aplicação em teto, uma demão, lixamento manual. Af_04/2023
- Fundo selador acrílico, aplicação manual em parede, uma demão. Af_04/2023

DOE ÓRGÃOS, DOE SANGUE, SALVE UMA VIDA!



CÂMARA DE VEREADORES DE GUANAMBI
GABINETE DO PRESIDENTE DA CÂMARA
PRAÇA HENRIQUE PEREIRA DONATO, 90 - CENTRO.
CEP 46.430-000 - GUANAMBI - BAHIA



- Fundo selador acrílico, aplicação manual em teto, uma demão. Af_04/2023
- Pintura látex acrílica premium, aplicação manual em paredes, duas demãos. Af_04/2023
- Pintura látex acrílica premium, aplicação manual em teto, duas demãos. Af_04/2023

6.10 ANEXO DO MEMORIAL DA CÂMARA

- Remoção de portas, de forma manual, sem reaproveitamento. AF 09/2023
- Porta de madeira para pintura, semioca (leve ou média), 70X210CM, espessura de 3,5 CM, incluso dobradiças-fornecimento e instalação. AF12/2019
- Porta de madeira para pintura, semioca (leve ou média), 80X210CM, espessura de 3,5 CM, incluso dobradiças-fornecimento e instalação. AF12/2019
- Porta de alumínio de abrir com lambri, com guarnição fixação com parafusos-fornecimento e instalação. AF 12/2019
- Parede com sistema em chapas de gesso para drywall, uso interno, com duas faces duplas e estrutura metálica com guias para duas faces duplas e estrutura metálica com guias duplas para paredes com área líquida maior ou igual a 6 M2, com vãos. AF_07/2023_PS
- Instalação de isolamento com lã de rocha em paredes drywall. AF 06/2017
- Emassamento de superfície, com aplicação de 02 demãos de massa acrílica, lixamento e retoques-Rev 01
- Emassamento com massa látex, aplicação em teto, uma demão, lixamento manual. AF 04/2023
- Fundo selador acrílico, aplicação manual em parede, uma demão. Af 04/2023
- Fundo selador acrílico, aplicação manual em parede, uma demão. Af 04/2023
- Pintura látex acrílica premium, aplicação manual em paredes, duas demãos. AF 04/2023
- Pintura látex acrílica premium, aplicação manual em paredes, duas demãos. AF 04/2023
- Pintura de proteção ou acabamento com 02 demão de fundo selante a base de

DOE ÓRGÃOS, DOE SANGUE, SALVE UMA VIDA!



CÂMARA DE VEREADORES DE GUANAMBI
GABINETE DO PRESIDENTE DA CÂMARA
PRAÇA HENRIQUE PEREIRA DONATO, 90 - CENTRO.
CEP 46.430-000 - GUANAMBI - BAHIA



resina epóxi- REVRAN TLS-RENNER ou similar

- Luminária painel led embutir 18w quadrada, 600k da G-light ou similar-Rev01 11/2021
- Cabo de cobre flexível isolado, seção 1,5mm²,450/750v/ 70°C
- Cabo de cobre flexível isolado, seção 2,5mm²,450/750v/ 70°C
- Cabo de cobre flexível isolado, seção 4mm²,450/750v/ 70°C
- Cabo de cobre flexível isolado, seção 6mm²,450/750v/ 70°C
- Remoção de telhas de fibrocimento metálica e cerâmica, de forma manual, sem reaproveitamento. AF_09/2023
- Remoção de trama de madeira para cobertura, de forma manual, sem reaproveitamento. AF 09/2023
- Trama de madeira composta por ripas, caibros e terças para telhados de mais que 2 águas para telha de encaixe de cerâmica ou de concreto, incluso transporte vertical. AF 07/2019
- Telhamento com telha cerâmica tipo americana, 1ª qualidade, 12 Un/m² (simonassi ou similar)
- Demolição de pilares e vigas em concreto armado, de forma manual, sem reaproveitamento. AF 09/2023
- Alvenaria de vedação de blocos cerâmicos furados na horizontal de 11,5X19X19CM (espessura 11,5 CM) e argamassa de assento com preparo em betoneira. AF_12/2021
- Chapisco aplicado em alvenaria (sem presença de vãos) e estruturas de concreto de fachada, com colher de pedreiro. Argamassa traço 1:3 com preparo manual. Af_10/2022
- Massa única, em argamassa traço 1:2:8 preparo manual, aplicada manualmente em paredes internas de ambientes com área maior que 10m², e = 10mm, com taliscas. Af_03/2024
- Janela de alumínio de correr com 2 folhas para vidros, com vidros, batente, acabamento com acetato ou brilhante e ferragens. Exclusive alizar e

DOE ÓRGÃOS, DOE SANGUE, SALVE UMA VIDA!



CÂMARA DE VEREADORES DE GUANAMBI
GABINETE DO PRESIDENTE DA CÂMARA
PRAÇA HENRIQUE PEREIRA DONATO, 90 - CENTRO.
CEP 46.430-000 - GUANAMBI - BAHIA



contramarco. Fornecimento e instalação. Af_12/2019

6.11 JARDINAGEM

- Gramas batatais, em placas, fornecimento e plantio
- Gramas batatais em placas, sem plantio
- Adubo orgânico bovino, cacau ou similar
- Terra vegetal
- Adubo mineral

6.12 CERCAMENTO

- Serviços de confecção de cerca de contenção para o jardim, incluindo mão de obra e material, utilizando mourões de eucalipto tratados, retos, bem aparelhados e lixados
- Nos cantos serão utilizados mourões na bitola de 10-12cm ou superior, e na linha da cerca mourões na bitola de 08-10cm ou superior, os mourões retos, lixados e aparelhados deverão receber 02(duas) demãos de piche impermeabilizante na parte inferior até 0,70 cm, e na parte superior até 0,80 cm 02 (duas demãos de verniz)
- A escavação dos buracos na profundidade de 0,70cm, deverá ser de forma manual, evitando o máximo possível de danos ao gramado, os mourões depois de alinhados, a cerca, deverão ser enterrados e socados com areia lavada e receber uma camada de 10cm de concreto
- A distância entre mourões deve ser observada de acordo com o levantamento (desenho técnico em acompanhamento ao presente projeto básico)
- Cada mourão receberá 04 (quatro) furos, onde passará o arame liso ovalado de aço – galvanizado, bitola pg 16x14 (2,2 x 2,7mm) com resistência de 700 kgf, comprimento da unidade 1000m ou equivalente

DOE ÓRGÃOS, DOE SANGUE, SALVE UMA VIDA!



CÂMARA DE VEREADORES DE GUANAMBI
GABINETE DO PRESIDENTE DA CÂMARA
PRAÇA HENRIQUE PEREIRA DONATO, 90 - CENTRO.
CEP 46.430-000 - GUANAMBI - BAHIA



- Os arames serão esticados por uma catraca modelo T7 tipo Roseta, material: chapa galvanizada – parede 3mm, peso aproximado 0,300kg, dimensões 94mm x 81mm x 31mm, capacidade de enrolamento até 3,5m de arame ou equivalente
- A cada 4m de linha de cerca deverá receber às placas de sinalização com adesivo colorido, feitas em material policloroeteno – PVC, dimensões aproximadas 30x20 cm, espessura mínima 3mm, ou equivalente, conforme modelo constante no desenho técnico em anexo ao presente projeto básico

6.13 LIMPEZA FINAL

- Para a limpeza geral deverá ser usada de modo geral água, sabão em pó, vassoura de piaçava

7. SERVIÇOS, MATERIAIS E EQUIPAMENTOS A INCORPORAR À OBRA

Todos os serviços, materiais e equipamentos a incorporar na obra estão dispostos na planilha de composição de custos em anexo a esse projeto básico.

8. DA VISITA TÉCNICA

Para o objeto em questão, entende-se ser dispensada a realização da visita técnica.

9. INFORMAÇÕES RELEVANTES PARA O DIMENSIONAMENTO DA PROPOSTA

DOE ÓRGÃOS, DOE SANGUE, SALVE UMA VIDA!



CÂMARA DE VEREADORES DE GUANAMBI
GABINETE DO PRESIDENTE DA CÂMARA
PRAÇA HENRIQUE PEREIRA DONATO, 90 - CENTRO.
CEP 46.430-000 - GUANAMBI - BAHIA



A execução dos serviços se dará mediante as condições, técnicas e condutas estabelecidas no Memorial Descritivo e nas normas técnicas ali elencadas.

10. OBRIGAÇÕES DA CONTRATANTE

10.1 Exigir o cumprimento de todas as obrigações assumidas pela Contratada, de acordo com as cláusulas contratuais e os termos de sua proposta;

10.2 Exercer o acompanhamento e a fiscalização dos serviços, por servidor ou comissão especialmente designados, anotando em registro próprio as falhas detectadas, indicando dia, mês e ano, bem como o nome dos empregados eventualmente envolvidos, e encaminhando os apontamentos à autoridade competente para as providências cabíveis;

10.3 Notificar a Contratada por escrito da ocorrência de eventuais imperfeições, falhas ou irregularidades constatadas no curso da execução dos serviços, fixando prazo para a sua correção, certificando-se que as soluções por ela propostas sejam as mais adequadas;

10.4 Pagar à Contratada o valor resultante da prestação do serviço, no prazo e condições estabelecidas neste Projeto Básico;

10.5 Efetuar as retenções tributárias devidas sobre o valor da Nota Fiscal/Fatura da contratada, no que couber;

10.6 Não praticar atos de ingerência na administração da Contratada, tais como:

10.6.1. considerar os trabalhadores da Contratada como colaboradores eventuais do próprio órgão ou entidade responsável pela contratação, especialmente para efeito de concessão de diárias e passagens.

DOE ÓRGÃOS, DOE SANGUE, SALVE UMA VIDA!



CÂMARA DE VEREADORES DE GUANAMBI
GABINETE DO PRESIDENTE DA CÂMARA
PRAÇA HENRIQUE PEREIRA DONATO, 90 - CENTRO.
CEP 46.430-000 - GUANAMBI - BAHIA



10.6.2. promover ou aceitar o desvio de funções dos trabalhadores da Contratada, mediante a utilização destes em atividades distintas daquelas previstas no objeto da contratação e em relação à função específica para a qual o trabalhador foi contratado;

10.6.3. direcionar a contratação de pessoas para trabalhar nas empresas Contratadas;

10.6.4. exercer o poder de mando sobre os empregados da Contratada, devendo reportar-se somente aos prepostos ou responsáveis por ela indicados, exceto quando o objeto da contratação prever o atendimento direto, tais como nos serviços de recepção e apoio ao usuário;

10.7 Fornecer por escrito as informações necessárias para o desenvolvimento dos serviços objeto do contrato;

10.8 Realizar avaliações periódicas da qualidade dos serviços, após seu recebimento;

10.9 Cientificar a Procuradoria Jurídica para adoção das medidas cabíveis quando do descumprimento das obrigações pela Contratada;

10.10 Arquivar, entre outros documentos, projetos, "as built", especificações técnicas, orçamentos, termos de recebimento, contratos e aditamentos, relatórios de inspeções técnicas após o recebimento do serviço e notificações expedidas;

10.11 Assegurar que o ambiente de trabalho, inclusive seus equipamentos e instalações, apresentem condições adequadas ao cumprimento, pela contratada, das normas de segurança e saúde no trabalho, quando o serviço for executado em suas dependências, ou em local por ela designado.

11. OBRIGAÇÕES DA CONTRATADA

11.1 Executar os serviços conforme especificações deste Projeto Básico e de sua proposta, com a alocação dos empregados necessários ao perfeito cumprimento das

DOE ÓRGÃOS, DOE SANGUE, SALVE UMA VIDA!



CÂMARA DE VEREADORES DE GUANAMBI
GABINETE DO PRESIDENTE DA CÂMARA
PRAÇA HENRIQUE PEREIRA DONATO, 90 - CENTRO.
CEP 46.430-000 - GUANAMBI - BAHIA



cláusulas contratuais, além de fornecer e utilizar os materiais e equipamentos, ferramentas e utensílios necessários, na qualidade e quantidade mínimas especificadas neste Projeto Básico e em sua proposta;

11.2 Reparar, corrigir, remover ou substituir, às suas expensas, no total ou em parte, no prazo fixado pelo fiscal do contrato, os serviços efetuados em que se verificarem vícios, defeitos ou incorreções resultantes da execução ou dos materiais empregados;

11.3 Responsabilizar-se pelos vícios e danos decorrentes da execução do objeto, bem como por todo e qualquer dano causado à União ou à entidade federal, devendo ressarcir imediatamente a Administração em sua integralidade, ficando a Contratante autorizada a descontar da garantia, caso exigida no edital, ou dos pagamentos devidos à Contratada, o valor correspondente aos danos sofridos;

11.4 Utilizar empregados habilitados e com conhecimentos básicos dos serviços a serem executados, em conformidade com as normas e determinações em vigor;

11.5 Vedar a utilização, na execução dos serviços, de empregado que seja familiar de agente público ocupante de cargo em comissão ou função de confiança no órgão Contratante;

11.6 A empresa contratada deverá entregar ao setor responsável pela fiscalização do contrato, até o dia trinta do mês seguinte ao da prestação dos serviços, os seguintes documentos: 1) prova de regularidade relativa à Seguridade Social; 2) certidão conjunta relativa aos tributos federais e à Dívida Ativa da União; 3) certidões que comprovem a regularidade perante a Fazenda Municipal/ou Distrital do domicílio ou sede do contratado; 4) Certidão de Regularidade do FGTS – CRF; e 5) Certidão Negativa de Débitos Trabalhistas – CNDT.

11.7 Responsabilizar-se pelo cumprimento das obrigações previstas em Acordo, Convenção, Dissídio Coletivo de Trabalho ou equivalentes das categorias abrangidas pelo contrato, por todas as obrigações trabalhistas, sociais, previdenciárias, tributárias

DOE ÓRGÃOS, DOE SANGUE, SALVE UMA VIDA!



CÂMARA DE VEREADORES DE GUANAMBI
GABINETE DO PRESIDENTE DA CÂMARA
PRAÇA HENRIQUE PEREIRA DONATO, 90 - CENTRO.
CEP 46.430-000 - GUANAMBI - BAHIA



e as demais previstas em legislação específica, cuja inadimplência não transfere a responsabilidade à Contratante;

11.8 Comunicar ao Fiscal do contrato, no prazo de 24 (vinte e quatro) horas, qualquer ocorrência anormal ou acidente que se verifique no local dos serviços.

11.9 Prestar todo esclarecimento ou informação solicitada pela Contratante ou por seus prepostos, garantindo-lhes o acesso, a qualquer tempo, ao local dos trabalhos, bem como aos documentos relativos à execução do empreendimento.

11.10 Paralisar, por determinação da Contratante, qualquer atividade que não esteja sendo executada de acordo com a boa técnica ou que ponha em risco a segurança de pessoas ou bens de terceiros.

11.11 Promover a guarda, manutenção e vigilância de materiais, ferramentas, e tudo o que for necessário à execução dos serviços, durante a vigência do contrato.

11.12 Promover a organização técnica e administrativa dos serviços, de modo a conduzi-los eficaz e eficientemente, de acordo com os documentos e especificações que integram este Projeto Básico, no prazo determinado.

11.13 Submeter previamente, por escrito, à Contratante, para análise e aprovação, quaisquer mudanças nos métodos executivos que fujam às especificações do memorial descritivo.

11.14 Não permitir a utilização de qualquer trabalho do menor de dezesseis anos, exceto na condição de aprendiz para os maiores de quatorze anos; nem permitir a utilização do trabalho do menor de dezoito anos em trabalho noturno, perigoso ou insalubre;

11.15 Manter durante toda a vigência do contrato, em compatibilidade com as obrigações assumidas, todas as condições de habilitação e qualificação exigidas na licitação;

DOE ÓRGÃOS, DOE SANGUE, SALVE UMA VIDA!



CÂMARA DE VEREADORES DE GUANAMBI
GABINETE DO PRESIDENTE DA CÂMARA
PRAÇA HENRIQUE PEREIRA DONATO, 90 - CENTRO.
CEP 46.430-000 - GUANAMBI - BAHIA



11.16 Cumprir, durante todo o período de execução do contrato, a reserva de cargos prevista em lei para pessoa com deficiência ou para reabilitado da Previdência Social, bem como as regras de acessibilidade previstas na legislação, quando a contratada houver se beneficiado da preferência estabelecida pela Lei nº 13.146, de 2015.

11.17 Guardar sigilo sobre todas as informações obtidas em decorrência do cumprimento do contrato;

11.18 Arcar com o ônus decorrente de eventual equívoco no dimensionamento dos quantitativos de sua proposta, inclusive quanto aos custos variáveis decorrentes de fatores futuros e incertos, tais como os valores providos com o quantitativo de vale transporte, devendo complementá-los, caso o previsto inicialmente em sua proposta não seja satisfatório para o atendimento do objeto da licitação, exceto quando ocorrer algum dos eventos arrolados na matriz de risco e o ônus ser de incumbência da contratante;

11.19 Cumprir, além dos postulados legais vigentes de âmbito federal, estadual ou municipal, as normas de segurança da Contratante;

11.20 Prestar os serviços dentro dos parâmetros e rotinas estabelecidos, fornecendo todos os materiais, equipamentos e utensílios em quantidade, qualidade e tecnologia adequadas, com a observância às recomendações aceitas pela boa técnica, normas e legislação.

12. DA SUBCONTRATAÇÃO

12.1 É vedada a subcontratação para o objeto deste projeto básico.

13. ALTERAÇÃO SUBJETIVA

DOE ÓRGÃOS, DOE SANGUE, SALVE UMA VIDA!



CÂMARA DE VEREADORES DE GUANAMBI
GABINETE DO PRESIDENTE DA CÂMARA
PRAÇA HENRIQUE PEREIRA DONATO, 90 - CENTRO.
CEP 46.430-000 - GUANAMBI - BAHIA



13.1 É admissível a fusão, cisão ou incorporação da contratada com/em outra pessoa jurídica, desde que sejam observados pela nova pessoa jurídica todos os requisitos de habilitação exigidos na licitação original; sejam mantidas as demais cláusulas e condições do contrato; não haja prejuízo à execução do objeto pactuado e haja a anuência expressa da Administração à continuidade do contrato.

14. CONTROLE E FISCALIZAÇÃO DA EXECUÇÃO

14.1 A fiscalização do contrato, ao verificar que houve subdimensionamento da produtividade pactuada, sem perda da qualidade na execução do serviço, deverá comunicar à autoridade responsável para que esta promova a adequação contratual à produtividade efetivamente realizada, respeitando-se os limites de alteração dos valores contratuais previstos no artigo 125 da Lei nº 14.133/2021.

14.2 A conformidade do material/técnica/equipamento a ser utilizado na execução dos serviços deverá ser verificada juntamente com o documento da Contratada que contenha a relação detalhada dos mesmos, de acordo com o estabelecido neste Projeto Básico, informando as respectivas quantidades e especificações técnicas, tais como: marca, qualidade e forma de uso.

14.3 O representante da Contratante deverá promover o registro das ocorrências verificadas, adotando as providências necessárias ao fiel cumprimento das cláusulas contratuais, conforme o disposto no art. 117 da Lei nº 14.133/2021.

14.4 descumprimento total ou parcial das obrigações e responsabilidades assumidas pela Contratada ensejará a aplicação de sanções administrativas, previstas neste Projeto Básico e na legislação vigente, podendo culminar em rescisão contratual, conforme disposto nos artigos 137 e 139 da Lei nº 14.133, de 2021.

14.5 As atividades de gestão e fiscalização da execução contratual devem ser realizadas de forma preventiva, rotineira e sistemática, podendo ser exercidas por

DOE ÓRGÃOS, DOE SANGUE, SALVE UMA VIDA!



CÂMARA DE VEREADORES DE GUANAMBI
GABINETE DO PRESIDENTE DA CÂMARA
PRAÇA HENRIQUE PEREIRA DONATO, 90 - CENTRO.
CEP 46.430-000 - GUANAMBI - BAHIA



servidores, equipe de fiscalização ou único servidor, desde que, no exercício dessas atribuições, fique assegurada a distinção dessas atividades e, em razão do volume de trabalho, não comprometa o desempenho de todas as ações relacionadas à Gestão do Contrato.

14.6 A fiscalização técnica dos contratos avaliará constantemente a execução do objeto.

14.7 Durante a execução do objeto, o fiscal técnico deverá monitorar constantemente o nível de qualidade dos serviços para evitar a sua degeneração, devendo intervir para requerer à CONTRATADA a correção das faltas, falhas e irregularidades constatadas.

14.8 O fiscal técnico deverá apresentar ao preposto da CONTRATADA a avaliação da execução do objeto ou, se for o caso, a avaliação de desempenho e qualidade da prestação dos serviços realizada.

14.9 Em hipótese alguma, será admitido que a própria CONTRATADA materialize a avaliação de desempenho e qualidade da prestação dos serviços realizada.

14.10 A CONTRATADA poderá apresentar justificativa para a prestação do serviço com menor nível de conformidade, que poderá ser aceita pelo fiscal técnico, desde que comprovada a excepcionalidade da ocorrência, resultante exclusivamente de fatores imprevisíveis e alheios ao controle do prestador.

14.11 Na hipótese de comportamento contínuo de desconformidade da prestação do serviço em relação à qualidade exigida, bem como quando esta ultrapassar os níveis mínimos toleráveis previstos nos indicadores, além dos fatores redutores, devem ser aplicadas as sanções à CONTRATADA de acordo com as regras previstas neste Projeto Básico.

14.12 O fiscal técnico poderá realizar avaliação diária, semanal ou mensal, desde que o período escolhido seja suficiente para avaliar ou, se for o caso, aferir o desempenho e qualidade da prestação dos serviços.

DOE ÓRGÃOS, DOE SANGUE, SALVE UMA VIDA!



CÂMARA DE VEREADORES DE GUANAMBI
GABINETE DO PRESIDENTE DA CÂMARA
PRAÇA HENRIQUE PEREIRA DONATO, 90 - CENTRO.
CEP 46.430-000 - GUANAMBI - BAHIA



14.13 A fiscalização de que trata este tópico não exclui nem reduz a responsabilidade da CONTRATADA, inclusive perante terceiros, por qualquer irregularidade, ainda que resultante de imperfeições técnicas, vícios redibitórios, ou emprego de material inadequado ou de qualidade inferior e, na ocorrência desta, não implica corresponsabilidade da CONTRATANTE ou de seus agentes, gestores e fiscais, de conformidade com o art. 120 da Lei nº 14.133, de 2021.

15. DOS CRITÉRIOS DE AFERIÇÃO E MEDIÇÃO PARA FATURAMENTO

15.1 A avaliação da execução do objeto utilizará o disposto neste item, devendo haver o redimensionamento no pagamento com base nos indicadores estabelecidos, sempre que a CONTRATADA:

- a) não produzir os resultados, deixar de executar, ou não executar com a qualidade mínima exigida as atividades contratadas; ou
- b) deixar de utilizar materiais e recursos humanos exigidos para a execução do serviço, ou utilizá-los com qualidade ou quantidade inferior à demandada

15.2 Será indicada a retenção ou glosa no pagamento, proporcional à irregularidade verificada, sem prejuízo das sanções cabíveis, caso se constate que a Contratada:

- a) não produziu os resultados acordados;
- b) deixou de executar as atividades contratadas, ou não as executou com a qualidade mínima exigida;
- c) deixou de utilizar os materiais e recursos humanos exigidos para a execução do serviço, ou utilizou-os com qualidade ou quantidade inferior à demandada.

16. DO RECEBIMENTO E ACEITAÇÃO DO OBJETO

16.1 A emissão da Nota Fiscal/Fatura deve ser precedida do recebimento definitivo do objeto contratual, nos termos abaixo.

DOE ÓRGÃOS, DOE SANGUE, SALVE UMA VIDA!



CÂMARA DE VEREADORES DE GUANAMBI
GABINETE DO PRESIDENTE DA CÂMARA
PRAÇA HENRIQUE PEREIRA DONATO, 90 - CENTRO.
CEP 46.430-000 - GUANAMBI - BAHIA



16.2 No prazo de até 5 dias corridos do adimplemento da parcela, a CONTRATADA deverá entregar toda a documentação comprobatória do cumprimento da obrigação contratual;

16.3. Recebimento provisório:

- a) No local da execução da obra, o Servidor designado fará o recebimento dos mesmos, limitando-se a verificar a sua conformidade com o discriminado na Nota Fiscal, fazendo constar no canhoto e na Nota a data de entrega e, se for o caso, as irregularidades observadas.

16.4 Recebimento definitivo:

- a) No prazo de até 05 (cinco) dias úteis contados do recebimento provisório, o Servidor designado procederá ao recebimento definitivo, verificando a quantidade e a qualidade dos produtos entregues em conformidade com o exigido neste Edital e constante da respectiva proposta de preço da licitante vencedora.

17. DO ORÇAMENTO

Conforme o cronograma financeiro orçamentário em anexo.

18. RESPONSÁVEIS

KARLA SALETE DE ARAUJO GERINO SILVEIRA, matrícula nº 91107

KARLA SALETE DE ARAUJO GERINO SILVEIRA
Portaria nº 011/2024.

DOE ÓRGÃOS, DOE SANGUE, SALVE UMA VIDA!



CÂMARA DE VEREADORES DE GUANAMBI
GABINETE DO PRESIDENTE DA CÂMARA
PRAÇA HENRIQUE PEREIRA DONATO, 90 - CENTRO.
CEP 46.430-000 - GUANAMBI - BAHIA



Obra
Reforma Camara Municipal de Guanambi e
Memorial

Bancos
SINAPI - 05/2024 - Bahia 25,0%
ORSE - 03/2024 - Sergipe

B.D.I.

Encargos Sociais
Não Desonerado: embutido
nos preços unitário dos
insumos de mão de obra, de
acordo com as bases.

Cronograma Físico e Financeiro

Item	Descrição	Total Por Etapa	30 DIAS	60 DIAS	90 DIAS	120 DIAS
1	SERVIÇOS PRELIMINARES	100,00% 936,72	100,00% 936,72			
2	GABINETES	100,00% 30.881,02	50,00% 15.440,51	50,00% 15.440,51		
3	TELHADO DO AUDITÓRIO	100,00% 40.630,78	30,00% 12.189,23	30,00% 12.189,23	20,00% 8.126,16	20,00% 8.126,16
4	SALA DE PROCESSOS LEGISLATIVOS	100,00% 6.767,79	100,00% 6.767,79			
5	MEMORIAL DA CÂMARA	100,00% 162.231,58	20,00% 32.446,32	20,00% 32.446,32	30,00% 48.669,47	30,00% 48.669,47
6	LIMPEZA FINAL DA OBRA	100,00% 1.361,60				100,00% 1.361,60
Porcentagem			27,92%	24,74%	23,39%	23,95%
Custo			67.780,57	60.076,06	56.795,63	58.157,23
Porcentagem Acumulado			27,92%	52,66%	76,05%	100,0%
Custo Acumulado			67.780,57	127.856,63	184.652,26	242.809,49

Rogaciano Pereira de Castro Neto
Engenheiro Civil
CREA/BA nº 1419077007



CÂMARA DE VEREADORES DE GUANAMBI
 GABINETE DO PRESIDENTE DA CÂMARA
 PRAÇA HENRIQUE PEREIRA DONATO, 90 - CENTRO.
 CEP 46.430-000 - GUANAMBI - BAHIA



Obra
Reforma Camara Municipal de Guanambi e
Memorial

Memória de Cálculo

Item	Descrição	Und	Quant.	Memória de Cálculo
1	SERVIÇOS PRELIMINARES			
1.1	Placa de obra em chapa aço galvanizado, instalada - Rev 02_01/2022	m ²	2,0	= 2m X 1m
2	GABINETES			
2.1	Piso tátil direcional e/ou alerta, em borracha, p/deficientes visuais, dimensões 25x25cm, aplicado, rejuntado, exclusive regularização de base	m ²	0,25	= 0,25*0,25*4UNID
2.2	REMOÇÃO DE PORTAS, DE FORMA MANUAL, SEM REAPROVEITAMENTO. AF_09/2023	m ²	3,15	= 0,80*2,10 =1,7m ² 070*2,10 = 1,45m ²
2.3	PAREDE COM SISTEMA EM CHAPAS DE GESSO PARA DRYWALL, USO INTERNO, COM DUAS FACES DUPLAS E ESTRUTURA METÁLICA COM GUIAS DUPLAS PARA PAREDES COM ÁREA LÍQUIDA MAIOR OU IGUAL A 6 M2. COM VÃOS. AF_07/2023_PS	m ²	43,05	= (2,75m+2,56m+0,12m+4,28m+3,90m+2,04m)*2,75m
2.4	Fornecimento e montagem de porta para parede drywall (gesso acartonado), semi-oca, inclusive caixão em madeira e ferragem, 0.80 x 2.10 m, para sanitário de deficiente físico (ferragens, fechadura, suporte e chapa de alumínio e=1mm)	un	2,0	=2 unidades
2.5	PORTA EM ALUMÍNIO DE ABRIR TIPO VENEZIANA COM GUARNIÇÃO, FIXAÇÃO COM PARAFUSOS - FORNECIMENTO E INSTALAÇÃO. AF_12/2019	m ²	3,74	= 0,88m*2,12m*2unid
2.6	INSTALAÇÃO DE ISOLAMENTO COM LÃ DE ROCHA EM PAREDES DRYWALL. AF_06/2017	m ²	43,05	= (2,75m+2,56m+0,12m+4,28m+3,90m+2,04m)*2,75m
2.9	Emassamento de superfície, com aplicação de 02 demãos de massa acrílica, lixamento e retoques - Rev 01	m ²	176,0	= (3,90m*2+2,75m*2+2,56m*2+2,56m*2+4,28m*5+3,90m+2,95m+3,87m+4,17m*2)*2,75
2.10	EMASSAMENTO COM MASSA LÁTEX, APLICAÇÃO EM TETO, UMA DEMÃO, LIXAMENTO MANUAL. AF_04/2023	m ²	55,34	= 7,24m ² +19,60m ² +16,71m ² +11,79m ²
2.11	FUNDO SELADOR ACRÍLICO, APLICAÇÃO MANUAL EM PAREDE, UMA DEMÃO. AF_04/2023	m ²	176,0	= (3,90m*2+2,75m*2+2,56m*2+2,56m*2+4,28m*5+3,90m+2,95m+3,87m+4,17m*2)*2,75
2.12	FUNDO SELADOR ACRÍLICO, APLICAÇÃO MANUAL EM TETO, UMA DEMÃO. AF_04/2023	m ²	55,34	= =7,24m ² +19,60m ² +16,71m ² +11,79m ²
2.13	PINTURA LÁTEX ACRÍLICA PREMIUM, APLICAÇÃO MANUAL EM PAREDES, DUAS DEMÃOS. AF_04/2023	m ²	176,0	= (3,90m*2+2,75m*2+2,56m*2+2,56m*2+4,28m*5+3,90m+2,95m+3,87m+4,17m*2)*2,75
2.14	PINTURA LÁTEX ACRÍLICA PREMIUM, APLICAÇÃO MANUAL EM TETO, DUAS DEMÃOS. AF_04/2023	m ²	55,34	= =7,24m ² +19,60m ² +16,71m ² +11,79m ²
2.15	Luminária Painel Led embutir 18w quadrada, 6000k da G-light ou similar - Rev01_11/2021	un	4,0	= =4 Unidades
2.16	Cabo de cobre flexível isolado, seção 1,5mm ² , 450/ 750v / 70°C	m	50,0	= =3*16,67



2.17	CARGA, MANOBRA E DESCARGA DE ENTULHO EM CAMINHÃO BASCULANTE 6 M³ - CARGA COM ESCAVADEIRA HIDRÁULICA (CAÇAMBA DE 0,80 M³ / 111 HP) E DESCARGA LIVRE (UNIDADE: M3). AF_07/2020	m³	22,73	= =(0,90*2,20 +0,80*2,20+0,80*2,20+9,78+4,28)*0,58*2
3 TELHADO DO AUDITÓRIO				
3.1	REMOÇÃO DE TELHAS DE FIBROCIMENTO METÁLICA E CERÂMICA, DE FORMA MANUAL, SEM REAPROVEITAMENTO. AF_09/2023	m²	89,17	= =4,41m x 20,22m
3.2	REMOÇÃO CALHAS E RUFOS, DE FORMA MANUAL, SEM REAPROVEITAMENTO. AF_09/2023	M	20,02	= =20,22-0,20
3.3	REMOÇÃO DE TRAMA METÁLICA PARA COBERTURA, DE FORMA MANUAL, SEM REAPROVEITAMENTO. AF_09/2023	m²	89,17	= =4,41m x 20,22m
3.4	TELHAMENTO COM TELHA METÁLICA TERMOACÚSTICA E = 30 MM, COM ATÉ 2 ÁGUAS, INCLUSO IÇAMENTO. AF_07/2019	m²	89,17	= =4,41m x 20,22m
3.5	TRAMA DE AÇO COMPOSTA POR TERÇAS PARA TELHADOS DE ATÉ 2 ÁGUAS PARA TELHA ONDULADA DE FIBROCIMENTO, METÁLICA, PLÁSTICA OU TERMOACÚSTICA, INCLUSO TRANSPORTE VERTICAL. AF_07/2019	m²	89,17	= =4,41m x 20,22m
3.6	CARGA, MANOBRA E DESCARGA DE ENTULHO EM CAMINHÃO BASCULANTE 6 M³ - CARGA COM ESCAVADEIRA HIDRÁULICA (CAÇAMBA DE 0,80 M³ / 111 HP) E DESCARGA LIVRE (UNIDADE: M3). AF_07/2020	m³	40,12	= =0,225*89,17*2
3.7	IMPERMEABILIZAÇÃO DE SUPERFÍCIE COM MANTA ASFÁLTICA, DUAS CAMADAS, INCLUSIVE APLICAÇÃO DE PRIMER ASFÁLTICO, E=3MM E E=4MM. AF_09/2023	m²	25,98	= =20,22+3,76+1+1
4 SALA DE PROCESSOS LEGISLATIVOS				
4.1	PORTA EM ALUMÍNIO DE ABRIR TIPO VENEZIANA COM GUARNIÇÃO, FIXAÇÃO COM PARAFUSOS - FORNECIMENTO E INSTALAÇÃO. AF_12/2019	m²	2,1	= =0,95*2,20
4.2	PAREDE COM SISTEMA EM CHAPAS DE GESSO PARA DRYWALL, USO INTERNO, COM DUAS FACES DUPLAS E ESTRUTURA METÁLICA COM GUIAS DUPLAS PARA PAREDES COM ÁREA LÍQUIDA MAIOR OU IGUAL A 6 M2, COM VÃOS. AF_07/2023_PS	m²	12,95	= =(0,31+0,31+4,09)2,75
4.3	INSTALAÇÃO DE ISOLAMENTO COM LÃ DE ROCHA EM PAREDES DRYWALL. AF_06/2017	m²	12,95	= =(0,31+0,31+4,09)2,75
4.4	Emassamento de superfície, com aplicação de 02 demãos de massa acrílica, lixamento e retoques - Rev 01	m²	22,5	= =4,09*2,75*2
4.5	EMASSAMENTO COM MASSA LÁTEX, APLICAÇÃO EM TETO, UMA DEMÃO, LIXAMENTO MANUAL. AF_04/2023	m²	9,31	= =5,48*1,70
4.6	FUNDO SELADOR ACRÍLICO, APLICAÇÃO MANUAL EM PAREDE, UMA DEMÃO. AF_04/2023	m²	22,5	= =4,09*2,75*2
4.7	FUNDO SELADOR ACRÍLICO, APLICAÇÃO MANUAL EM TETO, UMA DEMÃO. AF_04/2023	m²	9,31	= =5,48*1,70
4.8	PINTURA LÁTEX ACRÍLICA PREMIUM, APLICAÇÃO MANUAL EM PAREDES, DUAS DEMÃOS. AF_04/2023	m²	22,5	= =4,09*2,75*2
4.9	PINTURA LÁTEX ACRÍLICA PREMIUM, APLICAÇÃO MANUAL EM TETO, DUAS DEMÃOS. AF_04/2023	m²	9,31	= =5,48*1,70
5 MEMORIAL DA CÂMARA				
5.1	REMOÇÃO DE PORTAS, DE FORMA MANUAL, SEM REAPROVEITAMENTO. AF_09/2023	m²	9,67	= =2,42 * 2,37 + 1,66 * 2,37



5.2	PORTA DE MADEIRA PARA PINTURA, SEMI-OCA (LEVE OU MÉDIA), 70X210CM, ESPESSURA DE 3,5CM, INCLUSO DOBRADIÇAS - FORNECIMENTO E INSTALAÇÃO. AF_12/2019	UN	2,0	= =2 Unidades
5.3	PORTA DE MADEIRA PARA PINTURA, SEMI-OCA (LEVE OU MÉDIA), 80X210CM, ESPESSURA DE 3,5CM, INCLUSO DOBRADIÇAS - FORNECIMENTO E INSTALAÇÃO. AF_12/2019	UN	3,0	= =3 Unidades
5.4	PORTA DE ALUMÍNIO DE ABRIR COM LAMBRI, COM GUARNIÇÃO, FIXAÇÃO COM PARAFUSOS - FORNECIMENTO E INSTALAÇÃO. AF_12/2019	m²	18,97	= =2,48 * 2,4 + 1,79 * 2,4 + 1,35*2,4+1,35*2,4+0,935*2,4
5.5	PAREDE COM SISTEMA EM CHAPAS DE GESSO PARA DRYWALL, USO INTERNO, COM DUAS FACES DUPLAS E ESTRUTURA METÁLICA COM GUIAS DUPLAS PARA PAREDES COM ÁREA LÍQUIDA MAIOR OU IGUAL A 6 M2, COM VÃOS. AF_07/2023_PS	m²	17,12	= =2,75*(0,115+3,25+0,38+1,28+1,2)
5.6	INSTALAÇÃO DE ISOLAMENTO COM LÃ DE ROCHA EM PAREDES DRYWALL. AF_06/2017	m²	17,12	= =2,75*(0,115+3,25+0,38+1,28+1,2)
5.7	Emassamento de superfície, com aplicação de 02 demãos de massa acrílica, lixamento e retoques - Rev 01	m²	740,64	= =372,17m²+368,47m²
5.8	EMASSAMENTO COM MASSA LÁTEX, APLICAÇÃO EM TETO, UMA DEMÃO, LIXAMENTO MANUAL. AF_04/2023	m²	171,9	= = Dados do projeto
5.9	FUNDO SELADOR ACRÍLICO, APLICAÇÃO MANUAL EM PAREDE, UMA DEMÃO. AF_04/2023	m²	740,64	= =372,17m²+368,47m²
5.10	FUNDO SELADOR ACRÍLICO, APLICAÇÃO MANUAL EM TETO, UMA DEMÃO. AF_04/2023	m²	171,9	= = Dados do projeto
5.11	PINTURA LÁTEX ACRÍLICA PREMIUM, APLICAÇÃO MANUAL EM PAREDES, DUAS DEMÃOS. AF_04/2023	m²	740,64	= =372,17m²+368,47m²
5.12	PINTURA LÁTEX ACRÍLICA PREMIUM, APLICAÇÃO MANUAL EM TETO, DUAS DEMÃOS. AF_04/2023	m²	171,9	= = Dados do projeto
5.13	Pintura de proteção ou acabamento com 02 demão de fundo selante à base de resina epóxi - REVVRAN TLS - RENNEN ou similar	m²	395,37	= =171,90*2*1,15
5.14	Luminária Pannel Led embutir 18w quadrada, 6000k da G-light ou similar - Rev01_11/2021	un	13,0	= = Dados do projeto
5.15	Cabo de cobre flexível isolado, seção 1,5mm², 450/ 750v / 70°C	m	300,0	= =150*3
5.16	Cabo de cobre flexível isolado, seção 2,5mm², 450/ 750v / 70°C	m	1.200,0	= =400*3
5.17	Cabo de cobre flexível isolado, seção 4mm², 450/ 750v / 70°C	m	600,0	= =200*3
5.18	Cabo de cobre flexível isolado, seção 6mm², 450/ 750v / 70°C	m	600,0	= =200*3
5.19	REMOÇÃO DE TELHAS DE FIBROCIMENTO METÁLICA E CERÂMICA, DE FORMA MANUAL, SEM REAPROVEITAMENTO. AF_09/2023	m²	231,14	= = Dados do projeto
5.20	REMOÇÃO DE TRAMA DE MADEIRA PARA COBERTURA, DE FORMA MANUAL, SEM REAPROVEITAMENTO. AF_09/2023	m²	231,14	= = Dados do projeto
5.21	TRAMA DE MADEIRA COMPOSTA POR RIPAS, CAIBROS E TERÇAS PARA TELHADOS DE MAIS QUE 2 ÁGUAS PARA TELHA DE ENCAIXE DE CERÂMICA OU DE CONCRETO, INCLUSO TRANSPORTE VERTICAL. AF_07/2019	m²	231,14	= = Dados do projeto
5.22	Telhamento com telha cerâmica tipo americana, 1ª qualid, 12 un/m2 (Simonassi ou similar)	m²	231,14	= = Dados do projeto
5.23	DEMOLIÇÃO DE PILARES E VIGAS EM CONCRETO ARMADO, DE FORMA MANUAL, SEM REAPROVEITAMENTO. AF_09/2023	m³	1,1	= =2*10*0,10m*0,20m*2,75m



5.24	ALVENARIA DE VEDAÇÃO DE BLOCOS CERÂMICOS FURADOS NA HORIZONTAL DE 11,5X19X19 CM (ESPESSURA 11,5 CM) E ARGAMASSA DE ASSENTAMENTO COM PREPARO EM BETONEIRA. AF_12/2021	m²	18,75	= 2*3,41*2,75
5.25	CHAPISCO APLICADO EM ALVENARIA (SEM PRESENÇA DE VÃOS) E ESTRUTURAS DE CONCRETO DE FACHADA, COM COLHER DE PEDREIRO. ARGAMASSA TRAÇO 1:3 COM PREPARO MANUAL. AF_10/2022	m²	18,75	= 2*3,41*2,75
5.26	MASSA ÚNICA, EM ARGAMASSA TRAÇO 1:2:8 PREPARO MANUAL, APLICADA MANUALMENTE EM PAREDES INTERNAS DE AMBIENTES COM ÁREA MAIOR QUE 10M², E = 10MM, COM TALISCAS. AF_03/2024	m²	18,75	= 2*3,41*2,75
5.27	JANELA DE ALUMÍNIO DE CORRER COM 2 FOLHAS PARA VIDROS, COM VIDROS, BATENTE, ACABAMENTO COM ACETATO OU BRILHANTE E FERRAGENS. EXCLUSIVE ALIZAR E CONTRAMARCO. FORNECIMENTO E INSTALAÇÃO. AF_12/2019	m²	2,4	= 2* 1mx1,20m
6	LIMPEZA FINAL DA OBRA			
6.1	Limpeza geral	m²	460,0	= 141,52+309,17+9,31

194.269,92

Total 48.539,57

Total do 242.809,49

Total

Geral

Rogaciano Pereira de Castro Neto
Engenheiro Civil
CREA/BA nº 1419077007



CÂMARA DE VEREADORES DE GUANAMBI
GABINETE DO PRESIDENTE DA CÂMARA
PRAÇA HENRIQUE PEREIRA DONATO, 90 - CENTRO.
CEP 46.430-000 - GUANAMBI - BAHIA



Obra
Reforma Camara Municipal de Guanambi e Memorial

Bancos
SINAPI - 05/2024 - Bahia
ORSE - 03/2024 - Sergipe

B.D.I.
25,0%

Encargos Sociais
Não Desonerado: embutido nos
preços unitário dos insumos de
mão de obra, de acordo com as
bases.

Planilha Orçamentária Analítica

1			SERVIÇOS PRELIMINARES					936,72	
1.1	Código	Banco	Descrição	Tipo	Und	Quant.	Valor Unit	Total	
Composição	51	ORSE	Placa de obra em chapa aço galvanizado, instalada - Rev 02_01/2022	Mobilização / Instalações Provisórias / Desmobilização	m²	1,0000000	374,69	374,69	
Composição Auxiliar	10549	ORSE	Encargos Complementares - Servente	Provisórios	h	2,0000000	3,72	7,44	
Composição Auxiliar	10551	ORSE	Encargos Complementares - Carpinteiro	Provisórios	h	1,0000000	3,62	3,62	
Insumo	00001213/SIN	ORSE	Carpinteiro de formas (horista)	Mão de Obra	h	1,0000000	18,21	18,21	
Insumo	00004813/SIN API	ORSE	Placa de obra (para construcao civil) em chapa galvanizada *n. 22*, adesivada, de *2,4 x 1,2* m (sem postes para fixacao)	Material	m²	1,0000000	285,00	285,00	
Insumo	00005075/SIN	ORSE	Prego de aço polido com cabeça 18 x 30 (2 3/4 x 10)	Material	kg	0,1500000	17,04	2,55	
Insumo	00006111/SIN	ORSE	Servente de obras (horista)	Mão de Obra	h	2,0000000	13,65	27,30	
Insumo	1569	ORSE	Madeira mista serrada (barrote) 6 x 6cm - 0,0036 m³/m (angelim, louro)	Material	m	4,0000000	6,75	27,00	
Insumo	6995	ORSE	Madeira mista serrada (sarrafo) 2,2 x 5,5cm - 0,00121 m³/m	Material	m	1,0000000	3,57	3,57	
				MO sem LS =>	45,51	LS =>	0,00	MO com LS =>	45,51
				Valor do BDI =>	93,67			Valor com BDI =>	468,36
						Quant. =>	2,0000000	Preço Total =>	936,72
2			GABINETES					30.881,02	
2.1	Código	Banco	Descrição	Tipo	Und	Quant.	Valor Unit	Total	



Composição	7323	ORSE	Piso tátil direcional e/ou alerta, em borracha, p/deficientes visuais, dimensões 25x25cm, aplicado, rejuntado, exclusive regularização de base	Azulejos e Cerâmicas	m²	1,0000000	670,87	670,87		
Insumo	6893	ORSE	Piso tátil direcional e/ou alerta, de borracha, dim 25x 25cm colorido - aplicado	Material	m²	1,0500000	638,93	670,87		
					MO sem LS =>	0,00	LS =>	0,00	MO com LS =>	0,00
					Valor do BDI =>	167,71			Valor com BDI =>	838,58
						Quant. =>	0,2500000	Preço Total =>	209,64	

2.2	Código	Banco	Descrição	Tipo	Und	Quant.	Valor Unit	Total		
Composição	97644	SINAPI	REMOÇÃO DE PORTAS, DE FORMA MANUAL, SEM REAPROVEITAMENTO. AF_09/2023	SERP - SERVIÇOS PRELIMINARES	m²	1,0000000	10,64	10,64		
Composição Auxiliar	88309	SINAPI	PEDREIRO COM ENCARGOS COMPLEMENTARES	SEDI - SERVIÇOS DIVERSOS	H	0,1087000	32,27	3,50		
Composição Auxiliar	88316	SINAPI	SERVENTE COM ENCARGOS COMPLEMENTARES	SEDI - SERVIÇOS DIVERSOS	H	0,3075000	23,23	7,14		
					MO sem LS =>	7,02	LS =>	0,00	MO com LS =>	7,02
					Valor do BDI =>	2,66			Valor com BDI =>	13,30
						Quant. =>	3,1500000	Preço Total =>	41,89	

2.3	Código	Banco	Descrição	Tipo	Und	Quant.	Valor Unit	Total
Composição	96369	SINAPI	PAREDE COM SISTEMA EM CHAPAS DE GESSO PARA DRYWALL, USO INTERNO, COM DUAS FACES DUPLAS E ESTRUTURA METÁLICA COM GUIAS DUPLAS PARA PAREDES COM ÁREA LÍQUIDA MAIOR OU IGUAL A 6 M2, COM VÃOS. AF_07/2023_PS	PARE - PAREDES/PAINEIS	m²	1,0000000	218,09	218,09
Composição Auxiliar	88278	SINAPI	MONTADOR DE ESTRUTURA METÁLICA COM ENCARGOS COMPLEMENTARES	SEDI - SERVIÇOS DIVERSOS	H	0,9480000	34,52	32,72
Composição Auxiliar	88316	SINAPI	SERVENTE COM ENCARGOS COMPLEMENTARES	SEDI - SERVIÇOS DIVERSOS	H	0,3100000	23,23	7,20
Insumo	00037586	SINAPI	PINO DE ACO COM ARRUELA CONICA, DIAMETRO ARRUELA = *23* MM E COMP HASTE = *27* MM (ACAO	Material	CENTO	0,0592000	73,28	4,33
Insumo	00039413	SINAPI	PLACA / CHAPA DE GESSO ACARTONADO, STANDARD (ST), COR BRANCA, E = 12,5 MM, 1200 X 2400 MM (L X C)	Material	m²	4,2120000	20,99	88,40
Insumo	00039419	SINAPI	PERFIL GUIA, FORMATO U, EM ACO ZINCADO, PARA ESTRUTURA PAREDE DRYWALL, E = 0,5 MM, 70 X 3000 MM (L X C)	Material	M	1,8234000	8,09	14,75
Insumo	00039422	SINAPI	PERFIL MONTANTE, FORMATO C, EM ACO ZINCADO, PARA ESTRUTURA PAREDE DRYWALL, E = 0,5 MM, 70 X 3000 MM (L X C)	Material	M	5,8278000	9,18	53,49
Insumo	00039431	SINAPI	FITA DE PAPEL MICROPERFURADO, 50 X 150 MM, PARA TRATAMENTO DE JUNTAS DE CHAPA DE GESSO PARA	Material	M	2,5027000	0,33	0,82
Insumo	00039432	SINAPI	FITA DE PAPEL REFORCADA COM LAMINA DE METAL PARA REFORCO DE CANTOS DE CHAPA DE GESSO PARA	Material	M	1,5851000	2,90	4,59



Insumo	00039434	SINAPI	MASSA DE REJUNTE EM PO PARA DRYWALL, A BASE DE GESSO, SECAGEM RAPIDA, PARA TRATAMENTO DE JUNTAS DE CHAPA DE GESSO (NECESSITA ADICAO DE	Material	KG	1,0978000	3,63	3,98		
Insumo	00039435	SINAPI	PARAFUSO DRY WALL, EM ACO FOSFATIZADO, CABECA TROMBETA E PONTA AGULHA (TA), COMPRIMENTO 25 MM	Material	UN	20,1868000	0,12	2,42		
Insumo	00039437	SINAPI	PARAFUSO DRY WALL, EM ACO FOSFATIZADO, CABECA TROMBETA E PONTA AGULHA (TA), COMPRIMENTO 45 MM	Material	UN	20,1868000	0,26	5,24		
Insumo	00039443	SINAPI	PARAFUSO DRY WALL, EM ACO ZINCADO, CABECA LENTILHA E PONTA BROCA (LB), LARGURA 4,2 MM, COMPRIMENTO 13 MM	Material	UN	0,5441000	0,28	0,15		
				MO sem LS =>		30,02	LS =>	0,00	MO com LS =>	30,02
				Valor do BDI =>		54,52			Valor com BDI =>	272,61
						Quant. =>	43,0500000	Preço Total =>		11.735,86

2.4	Código	Banco	Descrição	Tipo	Und	Quant.	Valor Unit	Total		
Composição	13470	ORSE	Fornecimento e montagem de porta para parede drywall (gesso acartonado), semi-oca, inclusive caixão em madeira e ferragen, 0.80 x 2.10 m, para sanitário de deficiente físico (ferragens, fechadura, suporte e chapa de alumínio e=1mm)	Esquadrias de Madeira	un	1,0000000	1.080,16	1.080,16		
Composição Auxiliar	10551	ORSE	Encargos Complementares - Carpinteiro	Provisórios	h	2,0000000	3,62	7,24		
Insumo	00001213/SIN	ORSE	Carpinteiro de formas (horista)	Mão de Obra	h	2,0000000	18,21	36,42		
Insumo	00001339/SIN	ORSE	Cola a base de resina sintetica para chapa de laminado melaminico e outros	Material	kg	1,0000000	77,90	77,90		
Insumo	00005075/SIN	ORSE	Prego de aço polido com cabeça 18 x 30 (2 3/4 x 10)	Material	kg	0,0040000	17,04	0,06		
Insumo	10085	ORSE	Porta para parede drywall (gesso acartonado), semi-oca, com caixa em madeira e ferragens - 80 x 210 cm	Serviços	un	1,0000000	521,31	521,31		
Insumo	2062	ORSE	Barra de apoio, reta, fixa, em aço inox, l=40cm, d=1 1/4" - Jackwal ou similar	Material	un	2,0000000	104,90	209,80		
Insumo	6641	ORSE	Chapa de alumínio 1mm - dimensão 2,00 x 1,00 m	Material	m²	0,6400000	113,68	72,75		
Insumo	945	ORSE	Fechadura Pado, linha Zamac, modelo Evidence, maçaneta em zamac, roseta, testa e contratesta em aço inoxidável, cilindro em zamac, ref. 09-80 E, similar ousuperior	Material	un	1,0000000	154,68	154,68		
				MO sem LS =>		36,42	LS =>	0,00	MO com LS =>	36,42
				Valor do BDI =>		270,04			Valor com BDI =>	1.350,20
						Quant. =>	2,0000000	Preço Total =>		2.700,40

2.5	Código	Banco	Descrição	Tipo	Und	Quant.	Valor Unit	Total
-----	--------	-------	-----------	------	-----	--------	------------	-------



Composição	91341	SINAPI	PORTA EM ALUMÍNIO DE ABRIR TIPO VENEZIANA COM GUARNIÇÃO, FIXAÇÃO COM PARAFUSOS - FORNECIMENTO E INSTALAÇÃO. AF_12/2019	ESQV - ESQUADRIAS/FERRAGENS/VIDROS	m²	1,0000000	420,67	420,67		
Composição Auxiliar	88309	SINAPI	PEDREIRO COM ENCARGOS COMPLEMENTARES	SEDI - SERVIÇOS DIVERSOS	H	0,3826000	32,27	12,34		
Composição Auxiliar	88316	SINAPI	SERVENTE COM ENCARGOS COMPLEMENTARES	SEDI - SERVIÇOS DIVERSOS	H	0,1910000	23,23	4,43		
Insumo	00000142	SINAPI	SELANTE ELASTICO MONOCOMPONENTE A BASE DE POLIURETANO (PU) PARA JUNTAS DIVERSAS	Material	310ML	0,8829000	33,52	29,59		
Insumo	00007568	SINAPI	BUCHA DE NYLON SEM ABA S10, COM PARAFUSO DE 6,10 X 65 MM EM ACO ZINCADO COM ROSCA SOBERBA, CABECA CHATA E FENDA PHILLIPS	Material	UN	4,8166000	0,61	2,93		
Insumo	00036888	SINAPI	GUARNICAO / MOLDURA / ARREMATE DE ACABAMENTO PARA ESQUADRIA, EM ALUMINIO PERFIL 25, ACABAMENTO ANODIZADO BRANCO OU BRILHANTE, PARA 1 FACE	Material	M	6,8504000	15,76	107,96		
Insumo	00039025	SINAPI	PORTA DE ABRIR, TIPO VENEZIANA, EM ALUMINIO, ACABAMENTO ANODIZADO NATURAL, 90 MM X 210 MM (LARGURA X ALTURA), SEM GUARNICAO/ALIZAR/VISTA	Material	UN	0,5473000	481,31	263,42		
				MO sem LS =>		11,74	LS =>	0,00	MO com LS =>	11,74
				Valor do BDI =>		105,16			Valor com BDI =>	525,83
						Quant. =>	3,7400000	Preço Total =>	1.966,60	

2.6	Código	Banco	Descrição	Tipo	Und	Quant.	Valor Unit	Total		
Composição	96372	SINAPI	INSTALAÇÃO DE ISOLAMENTO COM LÃ DE ROCHA EM PAREDES DRYWALL. AF_06/2017	PARE - PAREDES/PAINÉIS	m²	1,0000000	34,73	34,73		
Composição Auxiliar	88278	SINAPI	MONTADOR DE ESTRUTURA METÁLICA COM ENCARGOS COMPLEMENTARES	SEDI - SERVIÇOS DIVERSOS	H	0,0680000	34,52	2,34		
Composição Auxiliar	88316	SINAPI	SERVENTE COM ENCARGOS COMPLEMENTARES	SEDI - SERVIÇOS DIVERSOS	H	0,0170000	23,23	0,39		
Insumo	00042481	SINAPI	FELTRO EM LA DE ROCHA, 1 FACE REVESTIDA COM PAPEL ALUMINIZADO, EM ROLO, DENSIDADE = 32 KG/M3, E=*50* MM (COLETADO CAIXA)	Material	m²	1,0000000	32,00	32,00		
				MO sem LS =>		2,06	LS =>	0,00	MO com LS =>	2,06
				Valor do BDI =>		8,68			Valor com BDI =>	43,41
						Quant. =>	43,0500000	Preço Total =>	1.868,80	

2.9	Código	Banco	Descrição	Tipo	Und	Quant.	Valor Unit	Total
Composição	8624	ORSE	Emassamento de superfície, com aplicação de 02 demãos de massa acrílica, lixamento e retoques - Rev 01	Latex PVA	m²	1,0000000	19,88	19,88
Composição Auxiliar	10549	ORSE	Encargos Complementares - Servente	Provisórios	h	0,2500000	3,72	0,93
Composição Auxiliar	10553	ORSE	Encargos Complementares - Pintor	Provisórios	h	0,3500000	3,79	1,32
Insumo	00003767/SIN	ORSE	Lixa em folha para parede ou madeira, numero 120, cor vermelha	Material	un	0,5000000	0,90	0,45



Insumo	00004783/SIN	ORSE	Pintor (horista)	Mão de Obra	h	0,3500000	18,21	6,37		
Insumo	00006111/SIN	ORSE	Servente de obras (horista)	Mão de Obra	h	0,2500000	13,65	3,41		
Insumo	00043651/SIN	ORSE	Massa acrílica para superfícies internas e externas	Material	kg	1,5500000	4,78	7,40		
					MO sem LS =>	9,78	LS =>	0,00	MO com LS =>	9,78
					Valor do BDI =>	4,97			Valor com BDI =>	24,85
					Quant. =>	176,0000000	Preço Total =>	4.373,60		

2.10	Código	Banco	Descrição	Tipo	Und	Quant.	Valor Unit	Total		
Composição	88494	SINAPI	EMASSAMENTO COM MASSA LÁTEX, APLICAÇÃO EM TETO, UMA DEMÃO, LIXAMENTO MANUAL. AF_04/2023	PINT - PINTURAS	m²	1,0000000	23,03	23,03		
Composição Auxiliar	88310	SINAPI	PINTOR COM ENCARGOS COMPLEMENTARES	SEDI - SERVIÇOS DIVERSOS	H	0,5054000	33,74	17,05		
Composição Auxiliar	88316	SINAPI	SERVENTE COM ENCARGOS COMPLEMENTARES	SEDI - SERVIÇOS DIVERSOS	H	0,1685000	23,23	3,91		
Insumo	00003767	SINAPI	LIXA EM FOLHA PARA PAREDE OU MADEIRA, NUMERO 120, COR VERMELHA	Material	UN	0,0401000	0,94	0,03		
Insumo	00043626	SINAPI	MASSA CORRIDA PARA SUPERFICIES DE AMBIENTES INTERNOS	Material	KG	0,7288000	2,80	2,04		
					MO sem LS =>	14,22	LS =>	0,00	MO com LS =>	14,22
					Valor do BDI =>	5,75			Valor com BDI =>	28,78
					Quant. =>	55,3400000	Preço Total =>	1.592,68		

2.11	Código	Banco	Descrição	Tipo	Und	Quant.	Valor Unit	Total		
Composição	88485	SINAPI	FUNDO SELADOR ACRÍLICO, APLICAÇÃO MANUAL EM PAREDE, UMA DEMÃO. AF_04/2023	PINT - PINTURAS	m²	1,0000000	4,10	4,10		
Composição Auxiliar	88310	SINAPI	PINTOR COM ENCARGOS COMPLEMENTARES	SEDI - SERVIÇOS DIVERSOS	H	0,0666000	33,74	2,24		
Composição Auxiliar	88316	SINAPI	SERVENTE COM ENCARGOS COMPLEMENTARES	SEDI - SERVIÇOS DIVERSOS	H	0,0222000	23,23	0,51		
Insumo	00006085	SINAPI	SELADOR ACRILICO OPACO PREMIUM INTERIOR/EXTERIOR	Material	L	0,1666000	8,11	1,35		
					MO sem LS =>	1,87	LS =>	0,00	MO com LS =>	1,87
					Valor do BDI =>	1,02			Valor com BDI =>	5,12
					Quant. =>	176,0000000	Preço Total =>	901,12		

2.12	Código	Banco	Descrição	Tipo	Und	Quant.	Valor Unit	Total
Composição	88484	SINAPI	FUNDO SELADOR ACRÍLICO, APLICAÇÃO MANUAL EM TETO, UMA DEMÃO. AF_04/2023	PINT - PINTURAS	m²	1,0000000	5,18	5,18
Composição Auxiliar	88310	SINAPI	PINTOR COM ENCARGOS COMPLEMENTARES	SEDI - SERVIÇOS DIVERSOS	H	0,0927000	33,74	3,12
Composição Auxiliar	88316	SINAPI	SERVENTE COM ENCARGOS COMPLEMENTARES	SEDI - SERVIÇOS DIVERSOS	H	0,0309000	23,23	0,71



Insumo	00006085	SINAPI	SELADOR ACRILICO OPACO PREMIUM INTERIOR/EXTERIOR	Material	L	0,1666000	8,11	1,35	
				MO sem LS =>	2,59	LS =>	0,00	MO com LS =>	2,59
				Valor do BDI =>	1,29			Valor com BDI =>	6,47
				Quant. =>	55,3400000	Preço Total =>	358,04		

2.13	Código	Banco	Descrição	Tipo	Und	Quant.	Valor Unit	Total	
Composição	88489	SINAPI	PINTURA LÁTEX ACRÍLICA PREMIUM, APLICAÇÃO MANUAL EM PAREDES, DUAS DEMÃOS. AF_04/2023	PINT - PINTURAS	m²	1,0000000	13,53	13,53	
Composição Auxiliar	88310	SINAPI	PINTOR COM ENCARGOS COMPLEMENTARES	SEDI - SERVIÇOS DIVERSOS	H	0,1631000	33,74	5,50	
Composição Auxiliar	88316	SINAPI	SERVENTE COM ENCARGOS COMPLEMENTARES	SEDI - SERVIÇOS DIVERSOS	H	0,0544000	23,23	1,26	
Insumo	00007356	SINAPI	TINTA LATEX ACRILICA PREMIUM, COR BRANCO FOSCO	Material	L	0,2285000	29,67	6,77	
				MO sem LS =>	4,59	LS =>	0,00	MO com LS =>	4,59
				Valor do BDI =>	3,38			Valor com BDI =>	16,91
				Quant. =>	176,0000000	Preço Total =>	2.976,16		

2.14	Código	Banco	Descrição	Tipo	Und	Quant.	Valor Unit	Total	
Composição	88488	SINAPI	PINTURA LÁTEX ACRÍLICA PREMIUM, APLICAÇÃO MANUAL EM TETO, DUAS DEMÃOS. AF_04/2023	PINT - PINTURAS	m²	1,0000000	16,17	16,17	
Composição Auxiliar	88310	SINAPI	PINTOR COM ENCARGOS COMPLEMENTARES	SEDI - SERVIÇOS DIVERSOS	H	0,2270000	33,74	7,65	
Composição Auxiliar	88316	SINAPI	SERVENTE COM ENCARGOS COMPLEMENTARES	SEDI - SERVIÇOS DIVERSOS	H	0,0757000	23,23	1,75	
Insumo	00007356	SINAPI	TINTA LATEX ACRILICA PREMIUM, COR BRANCO FOSCO	Material	L	0,2285000	29,67	6,77	
				MO sem LS =>	6,38	LS =>	0,00	MO com LS =>	6,38
				Valor do BDI =>	4,04			Valor com BDI =>	20,21
				Quant. =>	55,3400000	Preço Total =>	1.118,42		

2.15	Código	Banco	Descrição	Tipo	Und	Quant.	Valor Unit	Total	
Composição	12971	ORSE	Luminária Painel Led embutir 18w quadrada, 6000k da G-light ou similar - Rev01_11/2021	Luminárias Internas	un	1,0000000	75,06	75,06	
Composição Auxiliar	10549	ORSE	Encargos Complementares - Servente	Provisórios	h	1,0000000	3,72	3,72	
Composição Auxiliar	10552	ORSE	Encargos Complementares - Eletricista	Provisórios	h	1,0000000	3,58	3,58	
Insumo	00002436/SIN	ORSE	Eletricista (horista)	Mão de Obra	h	1,0000000	18,21	18,21	
Insumo	00006111/SIN	ORSE	Servente de obras (horista)	Mão de Obra	h	1,0000000	13,65	13,65	
Insumo	13685	ORSE	Luminária Painel Led embutir 18w quadrada, 6000k da G-light ou similar	Material	un	1,0000000	35,90	35,90	
				MO sem LS =>	31,86	LS =>	0,00	MO com LS =>	31,86



Valor do BDI => 18,76 Valor com BDI => 93,82
 Quant. => 4,0000000 Preço Total => 375,28

2.16	Código Banco	Descrição	Tipo	Und	Quant.	Valor Unit	Total		
Composição	3796 ORSE	Cabo de cobre flexível isolado, seção 1,5mm², 450/ 750v / 70°c	Pontos de Suprimento de Energia Convencionais	m	1,0000000	6,32	6,32		
Composição Auxiliar	10549 ORSE	Encargos Complementares - Servente	Provisórios	h	0,1300000	3,72	0,48		
Composição Auxiliar	10552 ORSE	Encargos Complementares - Eletricista	Provisórios	h	0,1300000	3,58	0,46		
Insumo	00001013/SIN API	ORSE Cabo de cobre, flexível, classe 4 ou 5, isolacao em pvc/a, antichama bwf-b, 1condutor, 450/750 v, secao nominal 1,5 mm2	Material	m	1,0200000	1,23	1,25		
Insumo	00002436/SIN	ORSE Eletricista (horista)	Mão de Obra	h	0,1300000	18,21	2,36		
Insumo	00006111/SIN	ORSE Servente de obras (horista)	Mão de Obra	h	0,1300000	13,65	1,77		
				MO sem LS =>	4,13	LS =>	0,00	MO com LS =>	4,13
				Valor do BDI =>	1,58			Valor com BDI =>	7,90
				Quant. =>	50,0000000	Preço Total =>	395,00		

2.17	Código Banco	Descrição	Tipo	Und	Quant.	Valor Unit	Total		
Composição	100981 SINAPI	CARGA, MANOBRA E DESCARGA DE ENTULHO EM CAMINHÃO BASCULANTE 6 M³ - CARGA COM ESCAVADEIRA HIDRÁULICA (CAÇAMBA DE 0,80 M³ / 111 HP) E DESCARGA LIVRE (UNIDADE: M3). AF_07/2020	TRAN - TRANSPORTES, CARGAS E DESCARGAS	m³	1,0000000	9,42	9,42		
Composição Auxiliar	5631 SINAPI	ESCAVADEIRA HIDRÁULICA SOBRE ESTEIRAS, CAÇAMBA 0,80 M3, PESO OPERACIONAL 17 T, POTENCIA BRUTA 111 HP - CHP DIURNO. AF_06/2014	CHOR - CUSTOS HORÁRIOS DE MÁQUINAS E EQUIPAMENTOS	CHP	0,0083000	219,57	1,82		
Composição Auxiliar	5632 SINAPI	ESCAVADEIRA HIDRÁULICA SOBRE ESTEIRAS, CAÇAMBA 0,80 M3, PESO OPERACIONAL 17 T, POTENCIA BRUTA 111 HP - CHI DIURNO. AF_06/2014	CHOR - CUSTOS HORÁRIOS DE MÁQUINAS E EQUIPAMENTOS	CHI	0,0151000	99,76	1,50		
Composição Auxiliar	67826 SINAPI	CAMINHÃO BASCULANTE 6 M3 TOCO, PESO BRUTO TOTAL 16.000 KG, CARGA ÚTIL MÁXIMA 11.130 KG, DISTÂNCIA ENTRE EIXOS 5,36 M, POTÊNCIA 185 CV, INCLUSIVE CAÇAMBA METÁLICA - CHP DIURNO. AF_06/2014	CHOR - CUSTOS HORÁRIOS DE MÁQUINAS E EQUIPAMENTOS	CHP	0,0267000	180,40	4,81		
Composição Auxiliar	67827 SINAPI	CAMINHÃO BASCULANTE 6 M3 TOCO, PESO BRUTO TOTAL 16.000 KG, CARGA ÚTIL MÁXIMA 11.130 KG, DISTÂNCIA ENTRE EIXOS 5,36 M, POTÊNCIA 185 CV, INCLUSIVE CAÇAMBA METÁLICA - CHI DIURNO. AF_06/2014	CHOR - CUSTOS HORÁRIOS DE MÁQUINAS E EQUIPAMENTOS	CHI	0,0203000	63,57	1,29		
				MO sem LS =>	1,96	LS =>	0,00	MO com LS =>	1,96
				Valor do BDI =>	2,35			Valor com BDI =>	11,77
				Quant. =>	22,7300000	Preço Total =>	267,53		

3		TELHADO DO AUDITÓRIO					40.630,78
---	--	----------------------	--	--	--	--	-----------



3.1	Código	Banco	Descrição	Tipo	Und	Quant.	Valor Unit	Total		
Composição	97647	SINAPI	REMOÇÃO DE TELHAS DE FIBROCIMENTO METÁLICA E CERÂMICA, DE FORMA MANUAL, SEM REAPROVEITAMENTO. AF_09/2023	SERP - SERVIÇOS PRELIMINARES	m²	1,0000000	3,95	3,95		
Composição Auxiliar	88316	SINAPI	SERVENTE COM ENCARGOS COMPLEMENTARES	SEDI - SERVIÇOS DIVERSOS	H	0,1153000	23,23	2,67		
Composição Auxiliar	88323	SINAPI	TELHADISTA COM ENCARGOS COMPLEMENTARES	SEDI - SERVIÇOS DIVERSOS	H	0,0408000	31,59	1,28		
					MO sem LS =>	2,60	LS =>	0,00	MO com LS =>	2,60
					Valor do BDI =>	0,98			Valor com BDI =>	4,93
					Quant. =>	89,1700000	Preço Total =>		439,60	
3.2	Código	Banco	Descrição	Tipo	Und	Quant.	Valor Unit	Total		
Composição	104803	SINAPI	REMOÇÃO CALHAS E RUFOS, DE FORMA MANUAL, SEM REAPROVEITAMENTO. AF_09/2023	SERP - SERVIÇOS PRELIMINARES	M	1,0000000	5,18	5,18		
Composição Auxiliar	88316	SINAPI	SERVENTE COM ENCARGOS COMPLEMENTARES	SEDI - SERVIÇOS DIVERSOS	H	0,1110000	23,23	2,57		
Composição Auxiliar	88323	SINAPI	TELHADISTA COM ENCARGOS COMPLEMENTARES	SEDI - SERVIÇOS DIVERSOS	H	0,0829000	31,59	2,61		
					MO sem LS =>	3,51	LS =>	0,00	MO com LS =>	3,51
					Valor do BDI =>	1,29			Valor com BDI =>	6,47
					Quant. =>	20,0200000	Preço Total =>		129,52	
3.3	Código	Banco	Descrição	Tipo	Und	Quant.	Valor Unit	Total		
Composição	97655	SINAPI	REMOÇÃO DE TRAMA METÁLICA PARA COBERTURA, DE FORMA MANUAL, SEM REAPROVEITAMENTO. AF_09/2023	SERP - SERVIÇOS PRELIMINARES	m²	1,0000000	44,67	44,67		
Composição Auxiliar	88316	SINAPI	SERVENTE COM ENCARGOS COMPLEMENTARES	SEDI - SERVIÇOS DIVERSOS	H	0,5652000	23,23	13,12		
Composição Auxiliar	88323	SINAPI	TELHADISTA COM ENCARGOS COMPLEMENTARES	SEDI - SERVIÇOS DIVERSOS	H	0,1999000	31,59	6,31		
Composição Auxiliar	92716	SINAPI	APARELHO PARA CORTE E SOLDA OXI-ACETILENO SOBRE RODAS, INCLUSIVE CILINDROS E MAÇARICOS - CHP DIURNO. AF_05/2023	CHOR - CUSTOS HORÁRIOS DE MÁQUINAS E EQUIPAMENTOS	CHP	0,1840000	136,67	25,14		
Composição Auxiliar	92717	SINAPI	APARELHO PARA CORTE E SOLDA OXI-ACETILENO SOBRE RODAS, INCLUSIVE CILINDROS E MAÇARICOS - CHI DIURNO. AF_05/2023	CHOR - CUSTOS HORÁRIOS DE MÁQUINAS E EQUIPAMENTOS	CHI	0,4491000	0,23	0,10		
					MO sem LS =>	12,80	LS =>	0,00	MO com LS =>	12,80
					Valor do BDI =>	11,16			Valor com BDI =>	55,83
					Quant. =>	89,1700000	Preço Total =>		4.978,36	
3.4	Código	Banco	Descrição	Tipo	Und	Quant.	Valor Unit	Total		
Composição	94216	SINAPI	TELHAMENTO COM TELHA METÁLICA TERMOACÚSTICA E = 30 MM, COM ATÉ 2 ÁGUAS, INCLUSO IÇAMENTO. AF_07/2019	COBE - COBERTURA	m²	1,0000000	193,55	193,55		



Composição Auxiliar	88316	SINAPI	SERVENTE COM ENCARGOS COMPLEMENTARES	SEDI - SERVIÇOS DIVERSOS	H	0,0620000	23,23	1,44				
Composição Auxiliar	88323	SINAPI	TELHADISTA COM ENCARGOS COMPLEMENTARES	SEDI - SERVIÇOS DIVERSOS	H	0,0560000	31,59	1,76				
Composição Auxiliar	93281	SINAPI	GUINCHO ELÉTRICO DE COLUNA, CAPACIDADE 400 KG, COM MOTO FREIO, MOTOR TRIFÁSICO DE 1,25 CV - CHP DIURNO. AF_03/2016	CHOR - CUSTOS HORÁRIOS DE MÁQUINAS E EQUIPAMENTOS	CHP	0,0009000	38,04	0,03				
Composição Auxiliar	93282	SINAPI	GUINCHO ELÉTRICO DE COLUNA, CAPACIDADE 400 KG, COM MOTO FREIO, MOTOR TRIFÁSICO DE 1,25 CV - CHI DIURNO. AF_03/2016	CHOR - CUSTOS HORÁRIOS DE MÁQUINAS E EQUIPAMENTOS	CHI	0,0012000	36,84	0,04				
Insumo	00011029	SINAPI	HASTE RETA PARA GANCHO DE FERRO GALVANIZADO, COM ROSCA 1/4" X 30 CM PARA FIXAÇÃO DE TELHA METÁLICA, INCLUI PORCA E ARRUELAS DE VEDACAO	Material	CJ	4,1500000	2,04	8,46				
Insumo	00040740	SINAPI	TELHA GALVALUME COM ISOLAMENTO TERMOACUSTICO EM ESPUMA RIGIDA DE POLIURETANO (PU) INJETADO, ESPESSURA DE 30 MM, DENSIDADE DE 35 KG/M3, REVESTIMENTO EM TELHA TRAPEZOIDAL NAS DUAS FACES COM ESPESSURA DE 0,50 MM CADA, ACABAMENTO NATURAL (NAO INCLUI ACESSORIOS DE FIXAÇÃO)	Material	m²	1,1460000	158,66	181,82				
				MO sem LS =>		2,23	LS =>	0,00	MO com LS =>	2,23		
				Valor do BDI =>		48,38			Valor com BDI =>	241,93		
									Quant. =>	89,1700000	Preço Total =>	21.572,89

3.5	Código	Banco	Descrição	Tipo	Und	Quant.	Valor Unit	Total				
Composição	92580	SINAPI	TRAMA DE AÇO COMPOSTA POR TERÇAS PARA TELHADOS DE ATÉ 2 ÁGUAS PARA TELHA ONDULADA DE FIBROCIMENTO, METÁLICA, PLÁSTICA OU TERMOACÚSTICA, INCLUSO TRANSPORTE VERTICAL.	COBE - COBERTURA	m²	1,0000000	54,61	54,61				
Composição Auxiliar	88278	SINAPI	MONTADOR DE ESTRUTURA METÁLICA COM ENCARGOS COMPLEMENTARES	SEDI - SERVIÇOS DIVERSOS	H	0,2130000	34,52	7,35				
Composição Auxiliar	88316	SINAPI	SERVENTE COM ENCARGOS COMPLEMENTARES	SEDI - SERVIÇOS DIVERSOS	H	0,1060000	23,23	2,46				
Composição Auxiliar	93281	SINAPI	GUINCHO ELÉTRICO DE COLUNA, CAPACIDADE 400 KG, COM MOTO FREIO, MOTOR TRIFÁSICO DE 1,25 CV - CHP DIURNO. AF_03/2016	CHOR - CUSTOS HORÁRIOS DE MÁQUINAS E EQUIPAMENTOS	CHP	0,0068000	38,04	0,25				
Composição Auxiliar	93282	SINAPI	GUINCHO ELÉTRICO DE COLUNA, CAPACIDADE 400 KG, COM MOTO FREIO, MOTOR TRIFÁSICO DE 1,25 CV - CHI DIURNO. AF_03/2016	CHOR - CUSTOS HORÁRIOS DE MÁQUINAS E EQUIPAMENTOS	CHI	0,0094000	36,84	0,34				
Insumo	00040549	SINAPI	PARAFUSO, COMUM, ASTM A307, SEXTAVADO, DIAMETRO 1/2" (12,7 MM), COMPRIMENTO 1" (25,4 MM)	Material	CENTO	0,0070000	214,19	1,49				
Insumo	00043083	SINAPI	PERFIL "U" ENRIJECIDO, EM CHAPA DOBRADA DE AÇO LAMINADO, E = 3,75 MM, H = 200 MM, L = 75 MM (9,94 KG/M)	Material	KG	4,3330000	9,86	42,72				
				MO sem LS =>		7,73	LS =>	0,00	MO com LS =>	7,73		
				Valor do BDI =>		13,65			Valor com BDI =>	68,26		
									Quant. =>	89,1700000	Preço Total =>	6.086,74



3.6	Código	Banco	Descrição	Tipo	Und	Quant.	Valor Unit	Total		
Composição	100981	SINAPI	CARGA, MANOBRA E DESCARGA DE ENTULHO EM CAMINHÃO BASCULANTE 6 M³ - CARGA COM ESCAVADEIRA HIDRÁULICA (CAÇAMBA DE 0,80 M³ / 111 HP) E DESCARGA LIVRE (UNIDADE: M3). AF_07/2020	TRAN - TRANSPORTES, CARGAS E DESCARGAS	m³	1,0000000	9,42	9,42		
Composição Auxiliar	5631	SINAPI	ESCAVADEIRA HIDRÁULICA SOBRE ESTEIRAS, CAÇAMBA 0,80 M3, PESO OPERACIONAL 17 T, POTENCIA BRUTA 111 HP - CHP DIURNO. AF_06/2014	CHOR - CUSTOS HORÁRIOS DE MÁQUINAS E EQUIPAMENTOS	CHP	0,0083000	219,57	1,82		
Composição Auxiliar	5632	SINAPI	ESCAVADEIRA HIDRÁULICA SOBRE ESTEIRAS, CAÇAMBA 0,80 M3, PESO OPERACIONAL 17 T, POTENCIA BRUTA 111 HP - CHI DIURNO. AF_06/2014	CHOR - CUSTOS HORÁRIOS DE MÁQUINAS E EQUIPAMENTOS	CHI	0,0151000	99,76	1,50		
Composição Auxiliar	67826	SINAPI	CAMINHÃO BASCULANTE 6 M3 TOCO, PESO BRUTO TOTAL 16.000 KG, CARGA ÚTIL MÁXIMA 11.130 KG, DISTÂNCIA ENTRE EIXOS 5,36 M, POTÊNCIA 185 CV, INCLUSIVE CAÇAMBA METÁLICA - CHP DIURNO. AF_06/2014	CHOR - CUSTOS HORÁRIOS DE MÁQUINAS E EQUIPAMENTOS	CHP	0,0267000	180,40	4,81		
Composição Auxiliar	67827	SINAPI	CAMINHÃO BASCULANTE 6 M3 TOCO, PESO BRUTO TOTAL 16.000 KG, CARGA ÚTIL MÁXIMA 11.130 KG, DISTÂNCIA ENTRE EIXOS 5,36 M, POTÊNCIA 185 CV, INCLUSIVE CAÇAMBA METÁLICA - CHI DIURNO. AF_06/2014	CHOR - CUSTOS HORÁRIOS DE MÁQUINAS E EQUIPAMENTOS	CHI	0,0203000	63,57	1,29		
					MO sem LS =>	1,96	LS =>	0,00	MO com LS =>	1,96
					Valor do BDI =>	2,35			Valor com BDI =>	11,77
					Quant. =>	40,1200000	Preço Total =>	472,21		

3.7	Código	Banco	Descrição	Tipo	Und	Quant.	Valor Unit	Total		
Composição	98547	SINAPI	IMPERMEABILIZAÇÃO DE SUPERFÍCIE COM MANTA ASFÁLTICA, DUAS CAMADAS, INCLUSIVE APLICAÇÃO DE PRIMER ASFÁLTICO, E=3MM E E=4MM. AF_09/2023	IMPE - IMPERMEABILIZAÇÕES E PROTEÇÕES DIVERSAS	m²	1,0000000	214,06	214,06		
Composição Auxiliar	88243	SINAPI	AJUDANTE ESPECIALIZADO COM ENCARGOS COMPLEMENTARES	SEDI - SERVIÇOS DIVERSOS	H	0,3348000	24,62	8,24		
Composição Auxiliar	88270	SINAPI	IMPERMEABILIZADOR COM ENCARGOS COMPLEMENTARES	SEDI - SERVIÇOS DIVERSOS	H	1,4849000	33,71	50,05		
Insumo	00000511	SINAPI	PRIMER PARA MANTA ASFALTICA A BASE DE ASFALTO MODIFICADO DILUIDO EM SOLVENTE, APLICACAO A FRIO	Material	L	0,5872000	20,75	12,18		
Insumo	00004014	SINAPI	MANTA ASFALTICA ELASTOMERICA EM POLIESTER 3 MM, TIPO III, CLASSE B, ACABAMENTO PP (NBR 9952)	Material	m²	1,1319000	55,23	62,51		
Insumo	00004015	SINAPI	MANTA ASFALTICA ELASTOMERICA EM POLIESTER 4 MM, TIPO III, CLASSE B, ACABAMENTO PP (NBR 9952)	Material	m²	1,1319000	67,82	76,76		
Insumo	00004226	SINAPI	GAS DE COZINHA - GLP	Material	KG	0,5200000	8,31	4,32		
					MO sem LS =>	42,31	LS =>	0,00	MO com LS =>	42,31
					Valor do BDI =>	53,51			Valor com BDI =>	267,57
					Quant. =>	25,9800000	Preço Total =>	6.951,46		

4			SALA DE PROCESSOS LEGISLATIVOS					6.767,79
4.1	Código	Banco	Descrição	Tipo	Und	Quant.	Valor Unit	Total



Composição	91341	SINAPI	PORTA EM ALUMÍNIO DE ABRIR TIPO VENEZIANA COM GUARNIÇÃO, FIXAÇÃO COM PARAFUSOS - FORNECIMENTO E INSTALAÇÃO. AF_12/2019	ESQV - ESQUADRIAS/FERRAGENS/VIDROS	m²	1,0000000	420,67	420,67		
Composição Auxiliar	88309	SINAPI	PEDREIRO COM ENCARGOS COMPLEMENTARES	SEDI - SERVIÇOS DIVERSOS	H	0,3826000	32,27	12,34		
Composição Auxiliar	88316	SINAPI	SERVEnte COM ENCARGOS COMPLEMENTARES	SEDI - SERVIÇOS DIVERSOS	H	0,1910000	23,23	4,43		
Insumo	00000142	SINAPI	SELANTE ELASTICO MONOCOMPONENTE A BASE DE POLIURETANO (PU) PARA JUNTAS DIVERSAS	Material	310ML	0,8829000	33,52	29,59		
Insumo	00007568	SINAPI	BUCHA DE NYLON SEM ABA S10, COM PARAFUSO DE 6,10 X 65 MM EM ACO ZINCADO COM ROSCA SOBERBA, CABECA CHATA E FENDA PHILLIPS	Material	UN	4,8166000	0,61	2,93		
Insumo	00036888	SINAPI	GUARNICAO / MOLDURA / ARREMATE DE ACABAMENTO PARA ESQUADRIA, EM ALUMINIO PERFIL 25, ACABAMENTO ANODIZADO BRANCO OU BRILHANTE, PARA 1 FACE	Material	M	6,8504000	15,76	107,96		
Insumo	00039025	SINAPI	PORTA DE ABRIR, TIPO VENEZIANA, EM ALUMINIO, ACABAMENTO ANODIZADO NATURAL, 90 MM X 210 MM (LARGURA X ALTURA), SEM GUARNICAO/ALIZAR/VISTA	Material	UN	0,5473000	481,31	263,42		
				MO sem LS =>		11,74	LS =>	0,00	MO com LS =>	11,74
				Valor do BDI =>		105,16			Valor com BDI =>	525,83
						Quant. =>	2,1000000	Preço Total =>	1.104,24	

4.2	Código	Banco	Descrição	Tipo	Und	Quant.	Valor Unit	Total
Composição	96369	SINAPI	PAREDE COM SISTEMA EM CHAPAS DE GESSO PARA DRYWALL, USO INTERNO, COM DUAS FACES DUPLAS E ESTRUTURA METÁLICA COM GUIAS DUPLAS PARA PAREDES COM ÁREA LÍQUIDA MAIOR OU IGUAL A 6 M2, COM VÃOS. AF_07/2023_PS	PARE - PAREDES/PAINÉIS	m²	1,0000000	218,09	218,09
Composição Auxiliar	88278	SINAPI	MONTADOR DE ESTRUTURA METÁLICA COM ENCARGOS COMPLEMENTARES	SEDI - SERVIÇOS DIVERSOS	H	0,9480000	34,52	32,72
Composição Auxiliar	88316	SINAPI	SERVEnte COM ENCARGOS COMPLEMENTARES	SEDI - SERVIÇOS DIVERSOS	H	0,3100000	23,23	7,20
Insumo	00037586	SINAPI	PINO DE ACO COM ARRUELA CONICA, DIAMETRO ARRUELA = *23* MM E COMP HASTE = *27* MM (ACAO	Material	CENTO	0,0592000	73,28	4,33
Insumo	00039413	SINAPI	PLACA / CHAPA DE GESSO ACARTONADO, STANDARD (ST), COR BRANCA, E = 12,5 MM, 1200 X 2400 MM (L X C)	Material	m²	4,2120000	20,99	88,40
Insumo	00039419	SINAPI	PERFIL GUIA, FORMATO U, EM ACO ZINCADO, PARA ESTRUTURA PAREDE DRYWALL, E = 0,5 MM, 70 X 3000 MM (L X C)	Material	M	1,8234000	8,09	14,75
Insumo	00039422	SINAPI	PERFIL MONTANTE, FORMATO C, EM ACO ZINCADO, PARA ESTRUTURA PAREDE DRYWALL, E = 0,5 MM, 70 X 3000 MM (L X C)	Material	M	5,8278000	9,18	53,49
Insumo	00039431	SINAPI	FITA DE PAPEL MICROPERFURADO, 50 X 150 MM, PARA TRATAMENTO DE JUNTAS DE CHAPA DE GESSO PARA	Material	M	2,5027000	0,33	0,82
Insumo	00039432	SINAPI	FITA DE PAPEL REFORCADA COM LAMINA DE METAL PARA REFORCO DE CANTOS DE CHAPA DE GESSO PARA	Material	M	1,5851000	2,90	4,59



Insumo	00039434	SINAPI	MASSA DE REJUNTE EM PO PARA DRYWALL, A BASE DE GESSO, SECAGEM RAPIDA, PARA TRATAMENTO DE JUNTAS DE CHAPA DE GESSO (NECESSITA ADICAO DE	Material	KG	1,0978000	3,63	3,98		
Insumo	00039435	SINAPI	PARAFUSO DRY WALL, EM ACO FOSFATIZADO, CABECA TROMBETA E PONTA AGULHA (TA), COMPRIMENTO 25 MM	Material	UN	20,1868000	0,12	2,42		
Insumo	00039437	SINAPI	PARAFUSO DRY WALL, EM ACO FOSFATIZADO, CABECA TROMBETA E PONTA AGULHA (TA), COMPRIMENTO 45 MM	Material	UN	20,1868000	0,26	5,24		
Insumo	00039443	SINAPI	PARAFUSO DRY WALL, EM ACO ZINCADO, CABECA LENTILHA E PONTA BROCA (LB), LARGURA 4,2 MM, COMPRIMENTO 13 MM	Material	UN	0,5441000	0,28	0,15		
				MO sem LS =>		30,02	LS =>	0,00	MO com LS =>	30,02
				Valor do BDI =>		54,52			Valor com BDI =>	272,61
						Quant. =>	12,9500000	Preço Total =>		3.530,29

4.3	Código	Banco	Descrição	Tipo	Und	Quant.	Valor Unit	Total		
Composição	96372	SINAPI	INSTALAÇÃO DE ISOLAMENTO COM LÃ DE ROCHA EM PAREDES DRYWALL. AF_06/2017	PARE - PAREDES/PAINAIS	m²	1,0000000	34,73	34,73		
Composição Auxiliar	88278	SINAPI	MONTADOR DE ESTRUTURA METÁLICA COM ENCARGOS COMPLEMENTARES	SEDI - SERVIÇOS DIVERSOS	H	0,0680000	34,52	2,34		
Composição Auxiliar	88316	SINAPI	SERVENTE COM ENCARGOS COMPLEMENTARES	SEDI - SERVIÇOS DIVERSOS	H	0,0170000	23,23	0,39		
Insumo	00042481	SINAPI	FELTRO EM LA DE ROCHA, 1 FACE REVESTIDA COM PAPEL ALUMINIZADO, EM ROLO, DENSIDADE = 32 KG/M3, E=*50* MM (COLETADO CAIXA)	Material	m²	1,0000000	32,00	32,00		
				MO sem LS =>		2,06	LS =>	0,00	MO com LS =>	2,06
				Valor do BDI =>		8,68			Valor com BDI =>	43,41
						Quant. =>	12,9500000	Preço Total =>		562,15

4.4	Código	Banco	Descrição	Tipo	Und	Quant.	Valor Unit	Total		
Composição	8624	ORSE	Emassamento de superfície, com aplicação de 02 demãos de massa acrílica, lixamento e retoques - Rev 01	Latex PVA	m²	1,0000000	19,88	19,88		
Composição Auxiliar	10549	ORSE	Encargos Complementares - Servente	Provisórios	h	0,2500000	3,72	0,93		
Composição Auxiliar	10553	ORSE	Encargos Complementares - Pintor	Provisórios	h	0,3500000	3,79	1,32		
Insumo	00003767/SIN	ORSE	Lixa em folha para parede ou madeira, numero 120, cor vermelha	Material	un	0,5000000	0,90	0,45		
Insumo	00004783/SIN	ORSE	Pintor (horista)	Mão de Obra	h	0,3500000	18,21	6,37		
Insumo	00006111/SIN	ORSE	Servente de obras (horista)	Mão de Obra	h	0,2500000	13,65	3,41		
Insumo	00043651/SIN	ORSE	Massa acrílica para superficies internas e externas	Material	kg	1,5500000	4,78	7,40		
				MO sem LS =>		9,78	LS =>	0,00	MO com LS =>	9,78
				Valor do BDI =>		4,97			Valor com BDI =>	24,85



Quant. => 22,5000000 Preço Total => 559,12

4.5	Código	Banco	Descrição	Tipo	Und	Quant.	Valor Unit	Total		
Composição	88494	SINAPI	EMASSAMENTO COM MASSA LÁTEX, APLICAÇÃO EM TETO, UMA DEMÃO, LIXAMENTO MANUAL. AF_04/2023	PINT - PINTURAS	m²	1,0000000	23,03	23,03		
Composição Auxiliar	88310	SINAPI	PINTOR COM ENCARGOS COMPLEMENTARES	SEDI - SERVIÇOS DIVERSOS	H	0,5054000	33,74	17,05		
Composição Auxiliar	88316	SINAPI	SERVENTE COM ENCARGOS COMPLEMENTARES	SEDI - SERVIÇOS DIVERSOS	H	0,1685000	23,23	3,91		
Insumo	00003767	SINAPI	LIXA EM FOLHA PARA PAREDE OU MADEIRA, NUMERO 120, COR VERMELHA	Material	UN	0,0401000	0,94	0,03		
Insumo	00043626	SINAPI	MASSA CORRIDA PARA SUPERFICIES DE AMBIENTES INTERNOS	Material	KG	0,7288000	2,80	2,04		
					MO sem LS =>	14,22	LS =>	0,00	MO com LS =>	14,22
					Valor do BDI =>	5,75			Valor com BDI =>	28,78
						Quant. =>	9,3100000	Preço Total =>	267,94	

4.6	Código	Banco	Descrição	Tipo	Und	Quant.	Valor Unit	Total		
Composição	88485	SINAPI	FUNDO SELADOR ACRÍLICO, APLICAÇÃO MANUAL EM PAREDE, UMA DEMÃO. AF_04/2023	PINT - PINTURAS	m²	1,0000000	4,10	4,10		
Composição Auxiliar	88310	SINAPI	PINTOR COM ENCARGOS COMPLEMENTARES	SEDI - SERVIÇOS DIVERSOS	H	0,0666000	33,74	2,24		
Composição Auxiliar	88316	SINAPI	SERVENTE COM ENCARGOS COMPLEMENTARES	SEDI - SERVIÇOS DIVERSOS	H	0,0222000	23,23	0,51		
Insumo	00006085	SINAPI	SELADOR ACRILICO OPACO PREMIUM INTERIOR/EXTERIOR	Material	L	0,1666000	8,11	1,35		
					MO sem LS =>	1,87	LS =>	0,00	MO com LS =>	1,87
					Valor do BDI =>	1,02			Valor com BDI =>	5,12
						Quant. =>	22,5000000	Preço Total =>	115,20	

4.7	Código	Banco	Descrição	Tipo	Und	Quant.	Valor Unit	Total		
Composição	88484	SINAPI	FUNDO SELADOR ACRÍLICO, APLICAÇÃO MANUAL EM TETO, UMA DEMÃO. AF_04/2023	PINT - PINTURAS	m²	1,0000000	5,18	5,18		
Composição Auxiliar	88310	SINAPI	PINTOR COM ENCARGOS COMPLEMENTARES	SEDI - SERVIÇOS DIVERSOS	H	0,0927000	33,74	3,12		
Composição Auxiliar	88316	SINAPI	SERVENTE COM ENCARGOS COMPLEMENTARES	SEDI - SERVIÇOS DIVERSOS	H	0,0309000	23,23	0,71		
Insumo	00006085	SINAPI	SELADOR ACRILICO OPACO PREMIUM INTERIOR/EXTERIOR	Material	L	0,1666000	8,11	1,35		
					MO sem LS =>	2,59	LS =>	0,00	MO com LS =>	2,59
					Valor do BDI =>	1,29			Valor com BDI =>	6,47
						Quant. =>	9,3100000	Preço Total =>	60,23	

4.8	Código	Banco	Descrição	Tipo	Und	Quant.	Valor Unit	Total
-----	--------	-------	-----------	------	-----	--------	------------	-------



Composição	88489	SINAPI	PINTURA LÁTEX ACRÍLICA PREMIUM, APLICAÇÃO MANUAL EM PAREDES, DUAS DEMÃOS. AF_04/2023	PINT - PINTURAS	m²	1,0000000	13,53	13,53		
Composição Auxiliar	88310	SINAPI	PINTOR COM ENCARGOS COMPLEMENTARES	SEDI - SERVIÇOS DIVERSOS	H	0,1631000	33,74	5,50		
Composição Auxiliar	88316	SINAPI	SERVENTE COM ENCARGOS COMPLEMENTARES	SEDI - SERVIÇOS DIVERSOS	H	0,0544000	23,23	1,26		
Insumo	00007356	SINAPI	TINTA LATEX ACRILICA PREMIUM, COR BRANCO FOSCO	Material	L	0,2285000	29,67	6,77		
					MO sem LS =>	4,59	LS =>	0,00	MO com LS =>	4,59
					Valor do BDI =>	3,38			Valor com BDI =>	16,91
					Quant. =>	22,5000000	Preço Total =>	380,47		

4.9	Código	Banco	Descrição	Tipo	Und	Quant.	Valor Unit	Total		
Composição	88488	SINAPI	PINTURA LÁTEX ACRÍLICA PREMIUM, APLICAÇÃO MANUAL EM TETO, DUAS DEMÃOS. AF_04/2023	PINT - PINTURAS	m²	1,0000000	16,17	16,17		
Composição Auxiliar	88310	SINAPI	PINTOR COM ENCARGOS COMPLEMENTARES	SEDI - SERVIÇOS DIVERSOS	H	0,2270000	33,74	7,65		
Composição Auxiliar	88316	SINAPI	SERVENTE COM ENCARGOS COMPLEMENTARES	SEDI - SERVIÇOS DIVERSOS	H	0,0757000	23,23	1,75		
Insumo	00007356	SINAPI	TINTA LATEX ACRILICA PREMIUM, COR BRANCO FOSCO	Material	L	0,2285000	29,67	6,77		
					MO sem LS =>	6,38	LS =>	0,00	MO com LS =>	6,38
					Valor do BDI =>	4,04			Valor com BDI =>	20,21
					Quant. =>	9,3100000	Preço Total =>	188,15		

5	MEMORIAL DA CÂMARA								162.231,58	
5.1	Código	Banco	Descrição	Tipo	Und	Quant.	Valor Unit	Total		
Composição	97644	SINAPI	REMOÇÃO DE PORTAS, DE FORMA MANUAL, SEM REAPROVEITAMENTO. AF_09/2023	SERP - SERVIÇOS PRELIMINARES	m²	1,0000000	10,64	10,64		
Composição Auxiliar	88309	SINAPI	PEDREIRO COM ENCARGOS COMPLEMENTARES	SEDI - SERVIÇOS DIVERSOS	H	0,1087000	32,27	3,50		
Composição Auxiliar	88316	SINAPI	SERVENTE COM ENCARGOS COMPLEMENTARES	SEDI - SERVIÇOS DIVERSOS	H	0,3075000	23,23	7,14		
					MO sem LS =>	7,02	LS =>	0,00	MO com LS =>	7,02
					Valor do BDI =>	2,66			Valor com BDI =>	13,30
					Quant. =>	9,6700000	Preço Total =>	128,61		

5.2	Código	Banco	Descrição	Tipo	Und	Quant.	Valor Unit	Total
Composição	90821	SINAPI	PORTA DE MADEIRA PARA PINTURA, SEMI-OCA (LEVE OU MÉDIA), 70X210CM, ESPESSURA DE 3,5CM, INCLUSIVE DOBRADIÇAS - FORNECIMENTO E INSTALAÇÃO.	ESQV - ESQUADRIAS/FERRAGENS/VIDROS	UN	1,0000000	387,45	387,45
Composição Auxiliar	88261	SINAPI	CARPINTEIRO DE ESQUADRIA COM ENCARGOS COMPLEMENTARES	SEDI - SERVIÇOS DIVERSOS	H	1,4140000	30,84	43,60
Composição Auxiliar	88316	SINAPI	SERVENTE COM ENCARGOS COMPLEMENTARES	SEDI - SERVIÇOS DIVERSOS	H	0,7070000	23,23	16,42



Insumo	00002432	SINAPI	DOBRADICA EM ACO/FERRO, 3 1/2" X 3", E= 1,9 A 2 MM, COM ANEL, CROMADO OU ZINCADO, TAMPA BOLA, COM PARAFUSOS	Material	UN	3,0000000	45,51	136,53		
Insumo	00010554	SINAPI	PORTA DE MADEIRA, FOLHA MEDIA (NBR 15930) DE 700 X 2100 MM, DE 35 MM A 40 MM DE ESPESSURA, NUCLEO SEMI-SOLIDO (SARRAFEADO), CAPA LISA EM HDF, ACABAMENTO EM PRIMER PARA PINTURA	Material	UN	1,0000000	189,32	189,32		
Insumo	00011055	SINAPI	PARAFUSO ROSCA SOBERBA ZINCADO CABECA CHATA FENDA SIMPLES 3,5 X 25 MM (1 ")	Material	UN	19,8000000	0,08	1,58		
				MO sem LS =>		41,64	LS =>	0,00	MO com LS =>	41,64
				Valor do BDI =>		96,86			Valor com BDI =>	484,31
						Quant. =>	2,0000000	Preço Total =>	968,62	

5.3	Código	Banco	Descrição	Tipo	Und	Quant.	Valor Unit	Total		
Composição	90822	SINAPI	PORTA DE MADEIRA PARA PINTURA, SEMI-OCA (LEVE OU MÉDIA), 80X210CM, ESPESSURA DE 3,5CM, INCLUSO DOBRADIÇAS - FORNECIMENTO E INSTALAÇÃO.	ESQV - ESQUADRIAS/FERRAGENS/VIDROS	UN	1,0000000	410,19	410,19		
Composição Auxiliar	88261	SINAPI	CARPINTEIRO DE ESQUADRIA COM ENCARGOS COMPLEMENTARES	SEDI - SERVIÇOS DIVERSOS	H	1,5460000	30,84	47,67		
Composição Auxiliar	88316	SINAPI	SERVENTE COM ENCARGOS COMPLEMENTARES	SEDI - SERVIÇOS DIVERSOS	H	0,7730000	23,23	17,95		
Insumo	00002432	SINAPI	DOBRADICA EM ACO/FERRO, 3 1/2" X 3", E= 1,9 A 2 MM, COM ANEL, CROMADO OU ZINCADO, TAMPA BOLA, COM PARAFUSOS	Material	UN	3,0000000	45,51	136,53		
Insumo	00010555	SINAPI	PORTA DE MADEIRA, FOLHA MEDIA (NBR 15930) DE 800 X 2100 MM, DE 35 MM A 40 MM DE ESPESSURA, NUCLEO SEMI-SOLIDO (SARRAFEADO), CAPA LISA EM HDF, ACABAMENTO EM PRIMER PARA PINTURA	Material	UN	1,0000000	206,46	206,46		
Insumo	00011055	SINAPI	PARAFUSO ROSCA SOBERBA ZINCADO CABECA CHATA FENDA SIMPLES 3,5 X 25 MM (1 ")	Material	UN	19,8000000	0,08	1,58		
				MO sem LS =>		45,53	LS =>	0,00	MO com LS =>	45,53
				Valor do BDI =>		102,54			Valor com BDI =>	512,73
						Quant. =>	3,0000000	Preço Total =>	1.538,19	

5.4	Código	Banco	Descrição	Tipo	Und	Quant.	Valor Unit	Total
Composição	91338	SINAPI	PORTA DE ALUMÍNIO DE ABRIR COM LAMBRI, COM GUARNIÇÃO, FIXAÇÃO COM PARAFUSOS - FORNECIMENTO E INSTALAÇÃO. AF_12/2019	ESQV - ESQUADRIAS/FERRAGENS/VIDROS	m²	1,0000000	536,69	536,69
Composição Auxiliar	88309	SINAPI	PEDREIRO COM ENCARGOS COMPLEMENTARES	SEDI - SERVIÇOS DIVERSOS	H	0,3563000	32,27	11,49
Composição Auxiliar	88316	SINAPI	SERVENTE COM ENCARGOS COMPLEMENTARES	SEDI - SERVIÇOS DIVERSOS	H	0,1779000	23,23	4,13
Insumo	00000142	SINAPI	SELANTE ELASTICO MONOCOMPONENTE A BASE DE POLIURETANO (PU) PARA JUNTAS DIVERSAS	Material	310ML	0,8829000	33,52	29,59



Insumo	00004914	SINAPI	PORTA DE ABRIR EM ALUMINIO COM LAMBRI HORIZONTAL/LAMINADA, ACABAMENTO ANODIZADO NATURAL, SEM GUARNICAO/ALIZAR/VISTA	Material	m²	1,0000000	380,59	380,59		
Insumo	00007568	SINAPI	BUCHA DE NYLON SEM ABA S10, COM PARAFUSO DE 6,10 X 65 MM EM ACO ZINCADO COM ROSCA SOBERBA, CABECA CHATA E FENDA PHILLIPS	Material	UN	4,8166000	0,61	2,93		
Insumo	00036888	SINAPI	GUARNICAO / MOLDURA / ARREMATE DE ACABAMENTO PARA ESQUADRIA, EM ALUMINIO PERFIL 25, ACABAMENTO ANODIZADO BRANCO OU BRILHANTE, PARA 1 FACE	Material	M	6,8504000	15,76	107,96		
				MO sem LS =>		10,94	LS =>	0,00	MO com LS =>	10,94
				Valor do BDI =>		134,17			Valor com BDI =>	670,86
						Quant. =>	18,9700000	Preço Total =>	12.726,21	

5.5	Código	Banco	Descrição	Tipo	Und	Quant.	Valor Unit	Total
Composição	96369	SINAPI	PAREDE COM SISTEMA EM CHAPAS DE GESSO PARA DRYWALL, USO INTERNO, COM DUAS FACES DUPLAS E ESTRUTURA METÁLICA COM GUIAS DUPLAS PARA PAREDES COM ÁREA LÍQUIDA MAIOR OU IGUAL A 6 M2, COM VÃOS. AF_07/2023_PS	PARE - PAREDES/PAINÉIS	m²	1,0000000	218,09	218,09
Composição Auxiliar	88278	SINAPI	MONTADOR DE ESTRUTURA METÁLICA COM ENCARGOS COMPLEMENTARES	SEDI - SERVIÇOS DIVERSOS	H	0,9480000	34,52	32,72
Composição Auxiliar	88316	SINAPI	SERVENTE COM ENCARGOS COMPLEMENTARES	SEDI - SERVIÇOS DIVERSOS	H	0,3100000	23,23	7,20
Insumo	00037586	SINAPI	PINO DE ACO COM ARRUELA CONICA, DIAMETRO ARRUELA = *23* MM E COMP HASTE = *27* MM (ACAO	Material	CENTO	0,0592000	73,28	4,33
Insumo	00039413	SINAPI	PLACA / CHAPA DE GESSO ACARTONADO, STANDARD (ST), COR BRANCA, E = 12,5 MM, 1200 X 2400 MM (L X C)	Material	m²	4,2120000	20,99	88,40
Insumo	00039419	SINAPI	PERFIL GUIA, FORMATO U, EM ACO ZINCADO, PARA ESTRUTURA PAREDE DRYWALL, E = 0,5 MM, 70 X 3000 MM (L X C)	Material	M	1,8234000	8,09	14,75
Insumo	00039422	SINAPI	PERFIL MONTANTE, FORMATO C, EM ACO ZINCADO, PARA ESTRUTURA PAREDE DRYWALL, E = 0,5 MM, 70 X 3000 MM (L X C)	Material	M	5,8278000	9,18	53,49
Insumo	00039431	SINAPI	FITA DE PAPEL MICROPERFURADO, 50 X 150 MM, PARA TRATAMENTO DE JUNTAS DE CHAPA DE GESSO PARA	Material	M	2,5027000	0,33	0,82
Insumo	00039432	SINAPI	FITA DE PAPEL REFORCADA COM LAMINA DE METAL PARA REFORCO DE CANTOS DE CHAPA DE GESSO PARA	Material	M	1,5851000	2,90	4,59
Insumo	00039434	SINAPI	MASSA DE REJUNTE EM PO PARA DRYWALL, A BASE DE GESSO, SECAGEM RAPIDA, PARA TRATAMENTO DE JUNTAS DE CHAPA DE GESSO (NECESSITA ADICAO DE	Material	KG	1,0978000	3,63	3,98
Insumo	00039435	SINAPI	PARAFUSO DRY WALL, EM ACO FOSFATIZADO, CABECA TROMBETA E PONTA AGULHA (TA), COMPRIMENTO 25 MM	Material	UN	20,1868000	0,12	2,42
Insumo	00039437	SINAPI	PARAFUSO DRY WALL, EM ACO FOSFATIZADO, CABECA TROMBETA E PONTA AGULHA (TA), COMPRIMENTO 45 MM	Material	UN	20,1868000	0,26	5,24
Insumo	00039443	SINAPI	PARAFUSO DRY WALL, EM ACO ZINCADO, CABECA LENTILHA E PONTA BROCA (LB), LARGURA 4,2 MM, COMPRIMENTO 13 MM	Material	UN	0,5441000	0,28	0,15



MO sem LS => 30,02 LS => 0,00 MO com LS => 30,02
 Valor do BDI => 54,52 Valor com BDI => 272,61
Quant. => 17,1200000 Preço Total => 4.667,08

5.6	Código	Banco	Descrição	Tipo	Und	Quant.	Valor Unit	Total	
Composição	96372	SINAPI	INSTALAÇÃO DE ISOLAMENTO COM LÃ DE ROCHA EM PAREDES DRYWALL. AF_06/2017	PARE - PAREDES/PAINÉIS	m²	1,0000000	34,73	34,73	
Composição Auxiliar	88278	SINAPI	MONTADOR DE ESTRUTURA METÁLICA COM ENCARGOS COMPLEMENTARES	SEDI - SERVIÇOS DIVERSOS	H	0,0680000	34,52	2,34	
Composição Auxiliar	88316	SINAPI	SERVENTE COM ENCARGOS COMPLEMENTARES	SEDI - SERVIÇOS DIVERSOS	H	0,0170000	23,23	0,39	
Insumo	00042481	SINAPI	FELTRO EM LA DE ROCHA, 1 FACE REVESTIDA COM PAPEL ALUMINIZADO, EM ROLO, DENSIDADE = 32 KG/M3, E=*50* MM (COLETADO CAIXA)	Material	m²	1,0000000	32,00	32,00	
				MO sem LS =>	2,06	LS =>	0,00	MO com LS =>	2,06
				Valor do BDI =>	8,68			Valor com BDI =>	43,41
				Quant. =>	17,1200000	Preço Total =>	743,17		

5.7	Código	Banco	Descrição	Tipo	Und	Quant.	Valor Unit	Total	
Composição	8624	ORSE	Emassamento de superfície, com aplicação de 02 demãos de massa acrílica, lixamento e retoques - Rev 01	Latex PVA	m²	1,0000000	19,88	19,88	
Composição Auxiliar	10549	ORSE	Encargos Complementares - Servente	Provisórios	h	0,2500000	3,72	0,93	
Composição Auxiliar	10553	ORSE	Encargos Complementares - Pintor	Provisórios	h	0,3500000	3,79	1,32	
Insumo	00003767/SIN	ORSE	Lixa em folha para parede ou madeira, numero 120, cor vermelha	Material	un	0,5000000	0,90	0,45	
Insumo	00004783/SIN	ORSE	Pintor (horista)	Mão de Obra	h	0,3500000	18,21	6,37	
Insumo	00006111/SIN	ORSE	Servente de obras (horista)	Mão de Obra	h	0,2500000	13,65	3,41	
Insumo	00043651/SIN	ORSE	Massa acrílica para superfícies internas e externas	Material	kg	1,5500000	4,78	7,40	
				MO sem LS =>	9,78	LS =>	0,00	MO com LS =>	9,78
				Valor do BDI =>	4,97			Valor com BDI =>	24,85
				Quant. =>	740,6400000	Preço Total =>	18.404,90		

5.8	Código	Banco	Descrição	Tipo	Und	Quant.	Valor Unit	Total
Composição	88494	SINAPI	EMASSAMENTO COM MASSA LÁTEX, APLICAÇÃO EM TETO, UMA DEMÃO, LIXAMENTO MANUAL. AF_04/2023	PINT - PINTURAS	m²	1,0000000	23,03	23,03
Composição Auxiliar	88310	SINAPI	PINTOR COM ENCARGOS COMPLEMENTARES	SEDI - SERVIÇOS DIVERSOS	H	0,5054000	33,74	17,05
Composição Auxiliar	88316	SINAPI	SERVENTE COM ENCARGOS COMPLEMENTARES	SEDI - SERVIÇOS DIVERSOS	H	0,1685000	23,23	3,91



Insumo	00003767	SINAPI	LIXA EM FOLHA PARA PAREDE OU MADEIRA, NUMERO 120, COR VERMELHA	Material	UN	0,0401000	0,94	0,03	
Insumo	00043626	SINAPI	MASSA CORRIDA PARA SUPERFICIES DE AMBIENTES INTERNOS	Material	KG	0,7288000	2,80	2,04	
				MO sem LS =>	14,22	LS =>	0,00	MO com LS =>	14,22
				Valor do BDI =>	5,75			Valor com BDI =>	28,78
						Quant. =>	171,9000000	Preço Total =>	4.947,28

5.9	Código	Banco	Descrição	Tipo	Und	Quant.	Valor Unit	Total	
Composição	88485	SINAPI	FUNDO SELADOR ACRÍLICO, APLICAÇÃO MANUAL EM PAREDE, UMA DEMÃO. AF_04/2023	PINT - PINTURAS	m²	1,0000000	4,10	4,10	
Composição Auxiliar	88310	SINAPI	PINTOR COM ENCARGOS COMPLEMENTARES	SEDI - SERVIÇOS DIVERSOS	H	0,0666000	33,74	2,24	
Composição Auxiliar	88316	SINAPI	SERVENTE COM ENCARGOS COMPLEMENTARES	SEDI - SERVIÇOS DIVERSOS	H	0,0222000	23,23	0,51	
Insumo	00006085	SINAPI	SELADOR ACRILICO OPACO PREMIUM INTERIOR/EXTERIOR	Material	L	0,1666000	8,11	1,35	
				MO sem LS =>	1,87	LS =>	0,00	MO com LS =>	1,87
				Valor do BDI =>	1,02			Valor com BDI =>	5,12
						Quant. =>	740,6400000	Preço Total =>	3.792,07

5.10	Código	Banco	Descrição	Tipo	Und	Quant.	Valor Unit	Total	
Composição	88484	SINAPI	FUNDO SELADOR ACRÍLICO, APLICAÇÃO MANUAL EM TETO, UMA DEMÃO. AF_04/2023	PINT - PINTURAS	m²	1,0000000	5,18	5,18	
Composição Auxiliar	88310	SINAPI	PINTOR COM ENCARGOS COMPLEMENTARES	SEDI - SERVIÇOS DIVERSOS	H	0,0927000	33,74	3,12	
Composição Auxiliar	88316	SINAPI	SERVENTE COM ENCARGOS COMPLEMENTARES	SEDI - SERVIÇOS DIVERSOS	H	0,0309000	23,23	0,71	
Insumo	00006085	SINAPI	SELADOR ACRILICO OPACO PREMIUM INTERIOR/EXTERIOR	Material	L	0,1666000	8,11	1,35	
				MO sem LS =>	2,59	LS =>	0,00	MO com LS =>	2,59
				Valor do BDI =>	1,29			Valor com BDI =>	6,47
						Quant. =>	171,9000000	Preço Total =>	1.112,19

5.11	Código	Banco	Descrição	Tipo	Und	Quant.	Valor Unit	Total	
Composição	88489	SINAPI	PINTURA LÁTEX ACRÍLICA PREMIUM, APLICAÇÃO MANUAL EM PAREDES, DUAS DEMÃOS. AF_04/2023	PINT - PINTURAS	m²	1,0000000	13,53	13,53	
Composição Auxiliar	88310	SINAPI	PINTOR COM ENCARGOS COMPLEMENTARES	SEDI - SERVIÇOS DIVERSOS	H	0,1631000	33,74	5,50	
Composição Auxiliar	88316	SINAPI	SERVENTE COM ENCARGOS COMPLEMENTARES	SEDI - SERVIÇOS DIVERSOS	H	0,0544000	23,23	1,26	
Insumo	00007356	SINAPI	TINTA LATEX ACRILICA PREMIUM, COR BRANCO FOSCO	Material	L	0,2285000	29,67	6,77	
				MO sem LS =>	4,59	LS =>	0,00	MO com LS =>	4,59
				Valor do BDI =>	3,38			Valor com BDI =>	16,91



Quant. => 740,6400000 Preço Total => 12.524,22

5.12	Código	Banco	Descrição	Tipo	Und	Quant.	Valor Unit	Total	
Composição	88488	SINAPI	PINTURA LÁTEX ACRÍLICA PREMIUM, APLICAÇÃO MANUAL EM TETO, DUAS DEMÃOS. AF_04/2023	PINT - PINTURAS	m²	1,0000000	16,17	16,17	
Composição Auxiliar	88310	SINAPI	PINTOR COM ENCARGOS COMPLEMENTARES	SEDI - SERVIÇOS DIVERSOS	H	0,2270000	33,74	7,65	
Composição Auxiliar	88316	SINAPI	SERVENTE COM ENCARGOS COMPLEMENTARES	SEDI - SERVIÇOS DIVERSOS	H	0,0757000	23,23	1,75	
Insumo	00007356	SINAPI	TINTA LATEX ACRILICA PREMIUM, COR BRANCO FOSCO	Material	L	0,2285000	29,67	6,77	
				MO sem LS =>	6,38	LS =>	0,00	MO com LS =>	6,38
				Valor do BDI =>	4,04			Valor com BDI =>	20,21
						Quant. =>	171,9000000	Preço Total =>	3.474,09

5.13	Código	Banco	Descrição	Tipo	Und	Quant.	Valor Unit	Total	
Composição	4653	ORSE	Pintura de proteção ou acabamento com 02 demão de fundo selante à base de resina epóxi - REVRAN TLS - RENNER ou similar	Pintura em Estrutura Metálica	m²	1,0000000	22,04	22,04	
Composição Auxiliar	10549	ORSE	Encargos Complementares - Servente	Provisórios	h	0,2000000	3,72	0,74	
Composição Auxiliar	10553	ORSE	Encargos Complementares - Pintor	Provisórios	h	0,4000000	3,79	1,51	
Insumo	00004783/SIN	ORSE	Pintor (horista)	Mão de Obra	h	0,4000000	18,21	7,28	
Insumo	00006111/SIN	ORSE	Servente de obras (horista)	Mão de Obra	h	0,2000000	13,65	2,73	
Insumo	4289	ORSE	Fundo a base de resina epóxi - REVRAN TLS 520 - RENNER ou similar	Material	l	0,1800000	40,28	7,25	
Insumo	4290	ORSE	Solvente para epoxi 420.000 RENNER ou similar	Material	l	0,0200000	126,54	2,53	
				MO sem LS =>	10,01	LS =>	0,00	MO com LS =>	10,01
				Valor do BDI =>	5,51			Valor com BDI =>	27,55
						Quant. =>	395,3700000	Preço Total =>	10.892,44

5.14	Código	Banco	Descrição	Tipo	Und	Quant.	Valor Unit	Total
Composição	12971	ORSE	Luminária Painel Led embutir 18w quadrada, 6000k da G-light ou similar - Rev01_11/2021	Luminárias Internas	un	1,0000000	75,06	75,06
Composição Auxiliar	10549	ORSE	Encargos Complementares - Servente	Provisórios	h	1,0000000	3,72	3,72
Composição Auxiliar	10552	ORSE	Encargos Complementares - Eletricista	Provisórios	h	1,0000000	3,58	3,58
Insumo	00002436/SIN	ORSE	Eletricista (horista)	Mão de Obra	h	1,0000000	18,21	18,21
Insumo	00006111/SIN	ORSE	Servente de obras (horista)	Mão de Obra	h	1,0000000	13,65	13,65



Insumo	13685	ORSE	Luminária Pannel Led embutir 18w quadrada, 6000k da G-light ou similar	Material	un	1,0000000	35,90	35,90
				MO sem LS =>		31,86	LS =>	0,00
				Valor do BDI =>		18,76	MO com LS =>	31,86
							Valor com BDI =>	93,82
							Quant. =>	13,0000000
							Preço Total =>	1.219,66

5.15	Código	Banco	Descrição	Tipo	Und	Quant.	Valor Unit	Total
Composição	3796	ORSE	Cabo de cobre flexível isolado, seção 1,5mm², 450/ 750v / 70°C	Pontos de Suprimento de Energia Convencionais	m	1,0000000	6,32	6,32
Composição Auxiliar	10549	ORSE	Encargos Complementares - Servente	Provisórios	h	0,1300000	3,72	0,48
Composição Auxiliar	10552	ORSE	Encargos Complementares - Eletricista	Provisórios	h	0,1300000	3,58	0,46
Insumo	00001013/SIN API	ORSE	Cabo de cobre, flexível, classe 4 ou 5, isolamento em pvc/a, antichama bwf-b, 1condutor, 450/750 v, seção nominal 1,5 mm2	Material	m	1,0200000	1,23	1,25
Insumo	00002436/SIN	ORSE	Eletricista (horista)	Mão de Obra	h	0,1300000	18,21	2,36
Insumo	00006111/SIN	ORSE	Servente de obras (horista)	Mão de Obra	h	0,1300000	13,65	1,77
				MO sem LS =>		4,13	LS =>	0,00
				Valor do BDI =>		1,58	MO com LS =>	4,13
							Valor com BDI =>	7,90
							Quant. =>	300,0000000
							Preço Total =>	2.370,00

5.16	Código	Banco	Descrição	Tipo	Und	Quant.	Valor Unit	Total
Composição	3797	ORSE	Cabo de cobre flexível isolado, seção 2,5mm², 450/ 750v / 70°C	Pontos de Suprimento de Energia Convencionais	m	1,0000000	7,05	7,05
Composição Auxiliar	10549	ORSE	Encargos Complementares - Servente	Provisórios	h	0,1300000	3,72	0,48
Composição Auxiliar	10552	ORSE	Encargos Complementares - Eletricista	Provisórios	h	0,1300000	3,58	0,46
Insumo	00001014/SIN API	ORSE	Cabo de cobre, flexível, classe 4 ou 5, isolamento em pvc/a, antichama bwf-b, 1condutor, 450/750 v, seção nominal 2,5 mm2	Material	m	1,0200000	1,95	1,98
Insumo	00002436/SIN	ORSE	Eletricista (horista)	Mão de Obra	h	0,1300000	18,21	2,36
Insumo	00006111/SIN	ORSE	Servente de obras (horista)	Mão de Obra	h	0,1300000	13,65	1,77
				MO sem LS =>		4,13	LS =>	0,00
				Valor do BDI =>		1,76	MO com LS =>	4,13
							Valor com BDI =>	8,81
							Quant. =>	#####
							Preço Total =>	10.572,00

5.17	Código	Banco	Descrição	Tipo	Und	Quant.	Valor Unit	Total
Composição	3798	ORSE	Cabo de cobre flexível isolado, seção 4mm², 450/ 750v / 70°C	Pontos de Suprimento de Energia Convencionais	m	1,0000000	8,37	8,37



Composição Auxiliar	10549	ORSE	Encargos Complementares - Servente	Provisórios	h	0,1300000	3,72	0,48		
Composição Auxiliar	10552	ORSE	Encargos Complementares - Eletricista	Provisórios	h	0,1300000	3,58	0,46		
Insumo	00000981/SIN API	ORSE	Cabo de cobre, flexível, classe 4 ou 5, isolamento em pvc/a, antichama bwf-b, 1condutor, 450/750 v, seção nominal 4 mm2	Material	m	1,0200000	3,24	3,30		
Insumo	00002436/SIN	ORSE	Eletricista (horista)	Mão de Obra	h	0,1300000	18,21	2,36		
Insumo	00006111/SIN	ORSE	Servente de obras (horista)	Mão de Obra	h	0,1300000	13,65	1,77		
					MO sem LS =>	4,13	LS =>	0,00	MO com LS =>	4,13
					Valor do BDI =>	2,09			Valor com BDI =>	10,46
					Quant. =>		600,0000000	Preço Total =>		6.276,00

5.18	Código	Banco	Descrição	Tipo	Und	Quant.	Valor Unit	Total		
Composição	3799	ORSE	Cabo de cobre flexível isolado, seção 6mm², 450/ 750v / 70°C	Pontos de Suprimento de Energia Convencionais	m	1,0000000	9,82	9,82		
Composição Auxiliar	10549	ORSE	Encargos Complementares - Servente	Provisórios	h	0,1300000	3,72	0,48		
Composição Auxiliar	10552	ORSE	Encargos Complementares - Eletricista	Provisórios	h	0,1300000	3,58	0,46		
Insumo	00000982/SIN API	ORSE	Cabo de cobre, flexível, classe 4 ou 5, isolamento em pvc/a, antichama bwf-b, 1condutor, 450/750 v, seção nominal 6 mm2	Material	m	1,0200000	4,66	4,75		
Insumo	00002436/SIN	ORSE	Eletricista (horista)	Mão de Obra	h	0,1300000	18,21	2,36		
Insumo	00006111/SIN	ORSE	Servente de obras (horista)	Mão de Obra	h	0,1300000	13,65	1,77		
					MO sem LS =>	4,13	LS =>	0,00	MO com LS =>	4,13
					Valor do BDI =>	2,45			Valor com BDI =>	12,27
					Quant. =>		600,0000000	Preço Total =>		7.362,00

5.19	Código	Banco	Descrição	Tipo	Und	Quant.	Valor Unit	Total		
Composição	97647	SINAPI	REMOÇÃO DE TELHAS DE FIBROCIMENTO METÁLICA E CERÂMICA, DE FORMA MANUAL, SEM REAPROVEITAMENTO. AF_09/2023	SERP - SERVIÇOS PRELIMINARES	m²	1,0000000	3,95	3,95		
Composição Auxiliar	88316	SINAPI	SERVENTE COM ENCARGOS COMPLEMENTARES	SEDI - SERVIÇOS DIVERSOS	H	0,1153000	23,23	2,67		
Composição Auxiliar	88323	SINAPI	TELHADISTA COM ENCARGOS COMPLEMENTARES	SEDI - SERVIÇOS DIVERSOS	H	0,0408000	31,59	1,28		
					MO sem LS =>	2,60	LS =>	0,00	MO com LS =>	2,60
					Valor do BDI =>	0,98			Valor com BDI =>	4,93
					Quant. =>		231,1400000	Preço Total =>		1.139,52

5.20	Código	Banco	Descrição	Tipo	Und	Quant.	Valor Unit	Total
------	--------	-------	-----------	------	-----	--------	------------	-------



Composição	97650	SINAPI	REMOÇÃO DE TRAMA DE MADEIRA PARA COBERTURA, DE FORMA MANUAL, SEM REAPROVEITAMENTO. AF_09/2023	SERP - SERVIÇOS PRELIMINARES	m²	1,0000000	8,54	8,54		
Composição Auxiliar	88316	SINAPI	SERVENTE COM ENCARGOS COMPLEMENTARES	SEDI - SERVIÇOS DIVERSOS	H	0,2487000	23,23	5,77		
Composição Auxiliar	88323	SINAPI	TELHADISTA COM ENCARGOS COMPLEMENTARES	SEDI - SERVIÇOS DIVERSOS	H	0,0879000	31,59	2,77		
					MO sem LS =>	5,62	LS =>	0,00	MO com LS =>	5,62
					Valor do BDI =>	2,13			Valor com BDI =>	10,67
					Quant. =>	231,1400000	Preço Total =>			2.466,26

5.21	Código	Banco	Descrição	Tipo	Und	Quant.	Valor Unit	Total		
Composição	92540	SINAPI	TRAMA DE MADEIRA COMPOSTA POR RIPAS, CAIBROS E TERÇAS PARA TELHADOS DE MAIS QUE 2 ÁGUAS PARA TELHA DE ENCAIXE DE CERÂMICA OU DE CONCRETO, INCLUSO TRANSPORTE VERTICAL. AF_07/2019	COBE - COBERTURA	m²	1,0000000	93,13	93,13		
Composição Auxiliar	88239	SINAPI	AJUDANTE DE CARPINTEIRO COM ENCARGOS COMPLEMENTARES	SEDI - SERVIÇOS DIVERSOS	H	0,4840000	23,87	11,55		
Composição Auxiliar	88262	SINAPI	CARPINTEIRO DE FORMAS COM ENCARGOS COMPLEMENTARES	SEDI - SERVIÇOS DIVERSOS	H	0,6410000	31,88	20,43		
Composição Auxiliar	93281	SINAPI	GUINCHO ELÉTRICO DE COLUNA, CAPACIDADE 400 KG, COM MOTO FREIO, MOTOR TRIFÁSICO DE 1,25 CV - CHP DIURNO. AF_03/2016	CHOR - CUSTOS HORÁRIOS DE MÁQUINAS E EQUIPAMENTOS	CHP	0,0434000	38,04	1,65		
Composição Auxiliar	93282	SINAPI	GUINCHO ELÉTRICO DE COLUNA, CAPACIDADE 400 KG, COM MOTO FREIO, MOTOR TRIFÁSICO DE 1,25 CV - CHI DIURNO. AF_03/2016	CHOR - CUSTOS HORÁRIOS DE MÁQUINAS E EQUIPAMENTOS	CHI	0,0602000	36,84	2,21		
Insumo	00004408	SINAPI	RIPA NAO APARELHADA, *1,5 X 5* CM, EM MACARANDUBA/MASSARANDUBA, ANGELIM OU EQUIVALENTE DA REGIAO - BRUTA	Material	M	3,3130000	2,59	8,58		
Insumo	00004425	SINAPI	VIGA NAO APARELHADA *6 X 12* CM, EM MACARANDUBA/MASSARANDUBA, ANGELIM OU EQUIVALENTE DA REGIAO - BRUTA	Material	M	0,6630000	28,76	19,06		
Insumo	00004430	SINAPI	CAIBRO NAO APARELHADO *5 X 6* CM, EM MACARANDUBA/MASSARANDUBA, ANGELIM OU EQUIVALENTE DA REGIAO - BRUTA	Material	M	1,9760000	13,60	26,87		
Insumo	00020247	SINAPI	PREGO DE ACO POLIDO COM CABECA 15 X 15 (1 1/4 X 13)	Material	KG	0,0700000	19,66	1,37		
Insumo	00039027	SINAPI	PREGO DE ACO POLIDO COM CABECA 19 X 36 (3 1/4 X 9)	Material	KG	0,0500000	17,74	0,88		
Insumo	00040568	SINAPI	PREGO DE ACO POLIDO COM CABECA 22 X 48 (4 1/4 X 5)	Material	KG	0,0300000	17,89	0,53		
					MO sem LS =>	25,21	LS =>	0,00	MO com LS =>	25,21
					Valor do BDI =>	23,28			Valor com BDI =>	116,41
					Quant. =>	231,1400000	Preço Total =>			26.907,00

5.22	Código	Banco	Descrição	Tipo	Und	Quant.	Valor Unit	Total
------	--------	-------	-----------	------	-----	--------	------------	-------



Composição	11962	ORSE	Telhamento com telha cerâmica tipo americana, 1ª qualid, 12 un/m2 (Simonassi ou similar)	Telhamento	m²	1,0000000	81,63	81,63		
Composição Auxiliar	10549	ORSE	Encargos Complementares - Servente	Provisórios	h	1,0800000	3,72	4,01		
Composição Auxiliar	10551	ORSE	Encargos Complementares - Carpinteiro	Provisórios	h	0,2700000	3,62	0,97		
Insumo	00001213/SIN	ORSE	Carpinteiro de formas (horista)	Mão de Obra	h	0,2700000	18,21	4,91		
Insumo	00006111/SIN	ORSE	Servente de obras (horista)	Mão de Obra	h	1,0800000	13,65	14,74		
Insumo	12841	ORSE	Telha cerâmica, tipo americana (colonial), conjugada, resinada, 12 un/m², marca Simonassi ou similar	Material	un	12,0000000	4,75	57,00		
					MO sem LS =>	19,65	LS =>	0,00	MO com LS =>	19,65
					Valor do BDI =>	20,40			Valor com BDI =>	102,03
					Quant. =>	231,1400000	Preço Total =>	23.583,21		

5.23	Código	Banco	Descrição	Tipo	Und	Quant.	Valor Unit	Total		
Composição	97626	SINAPI	DEMOLIÇÃO DE PILARES E VIGAS EM CONCRETO ARMADO, DE FORMA MANUAL, SEM REAPROVEITAMENTO.	SERP - SERVIÇOS PRELIMINARES	m³	1,0000000	627,36	627,36		
Composição Auxiliar	88309	SINAPI	PEDREIRO COM ENCARGOS COMPLEMENTARES	SEDI - SERVIÇOS DIVERSOS	H	3,5586000	32,27	114,83		
Composição Auxiliar	88316	SINAPI	SERVENTE COM ENCARGOS COMPLEMENTARES	SEDI - SERVIÇOS DIVERSOS	H	22,0636000	23,23	512,53		
					MO sem LS =>	404,54	LS =>	0,00	MO com LS =>	404,54
					Valor do BDI =>	156,84			Valor com BDI =>	784,20
					Quant. =>	1,1000000	Preço Total =>	862,62		

5.24	Código	Banco	Descrição	Tipo	Und	Quant.	Valor Unit	Total
Composição	103330	SINAPI	ALVENARIA DE VEDAÇÃO DE BLOCOS CERÂMICOS FURADOS NA HORIZONTAL DE 11,5X19X19 CM (ESPESSURA 11,5 CM) E ARGAMASSA DE ASSENTAMENTO COM PREPARO EM BETONEIRA. AF_12/2021	PARE - PAREDES/PAINÉIS	m²	1,0000000	87,22	87,22
Composição Auxiliar	87292	SINAPI	ARGAMASSA TRAÇO 1:2:8 (EM VOLUME DE CIMENTO, CAL E AREIA MÉDIA ÚMIDA) PARA EMBOÇO/MASSA ÚNICA/ASSENTAMENTO DE ALVENARIA DE VEDAÇÃO, PREPARO MECÂNICO COM BETONEIRA 400 L. AF_08/2019	SEDI - SERVIÇOS DIVERSOS	m³	0,0098000	729,36	7,14
Composição Auxiliar	88309	SINAPI	PEDREIRO COM ENCARGOS COMPLEMENTARES	SEDI - SERVIÇOS DIVERSOS	H	1,2000000	32,27	38,72
Composição Auxiliar	88316	SINAPI	SERVENTE COM ENCARGOS COMPLEMENTARES	SEDI - SERVIÇOS DIVERSOS	H	0,6000000	23,23	13,93
Insumo	00034558	SINAPI	TELA DE ACO SOLDADA GALVANIZADA/ZINCADA PARA ALVENARIA, FIO D = *1,20 A 1,70* MM, MALHA 15 X 15 MM, (C X L) *50 X 10,5* CM	Material	M	0,4200000	2,48	1,04
Insumo	00037395	SINAPI	PINO DE ACO COM FURO, HASTE = 27 MM (ACAO DIRETA)	Material	CENTO	0,0100000	63,01	0,63



Insumo	00038783	SINAPI	BLOCO CERAMICO / TIJOLO VAZADO PARA ALVENARIA DE VEDACAO, FUROS NA HORIZONTAL DE 11,5 X 19 X 19 CM (L X A X C)	Material	UN	28,3100000	0,91	25,76	
				MO sem LS =>	38,30	LS =>	0,00	MO com LS =>	38,30
				Valor do BDI =>	21,80			Valor com BDI =>	109,02
				Quant. =>	18,7500000	Preço Total =>	2.044,12		

5.25	Código	Banco	Descrição	Tipo	Und	Quant.	Valor Unit	Total	
Composição	87893	SINAPI	CHAPISCO APLICADO EM ALVENARIA (SEM PRESENÇA DE VÃOS) E ESTRUTURAS DE CONCRETO DE FACHADA, COM COLHER DE PEDREIRO. ARGAMASSA TRAÇO 1:3 COM PREPARO MANUAL. AF_10/2022	REVE - REVESTIMENTO E TRATAMENTO DE SUPERFÍCIES	m²	1,0000000	8,13	8,13	
Composição Auxiliar	87377	SINAPI	ARGAMASSA TRAÇO 1:3 (EM VOLUME DE CIMENTO E AREIA GROSSA ÚMIDA) PARA CHAPISCO CONVENCIONAL, PREPARO MANUAL. AF_08/2019	SEDI - SERVIÇOS DIVERSOS	m³	0,0037000	692,01	2,56	
Composição Auxiliar	88309	SINAPI	PEDREIRO COM ENCARGOS COMPLEMENTARES	SEDI - SERVIÇOS DIVERSOS	H	0,1394000	32,27	4,49	
Composição Auxiliar	88316	SINAPI	SERVENTE COM ENCARGOS COMPLEMENTARES	SEDI - SERVIÇOS DIVERSOS	H	0,0465000	23,23	1,08	
				MO sem LS =>	4,53	LS =>	0,00	MO com LS =>	4,53
				Valor do BDI =>	2,03			Valor com BDI =>	10,16
				Quant. =>	18,7500000	Preço Total =>	190,50		

5.26	Código	Banco	Descrição	Tipo	Und	Quant.	Valor Unit	Total	
Composição	104959	SINAPI	MASSA ÚNICA, EM ARGAMASSA TRAÇO 1:2:8 PREPARO MANUAL, APLICADA MANUALMENTE EM PAREDES INTERNAS DE AMBIENTES COM ÁREA MAIOR QUE 10M², E = 10MM, COM TALISCAS. AF_03/2024	REVE - REVESTIMENTO E TRATAMENTO DE SUPERFÍCIES	m²	1,0000000	28,45	28,45	
Composição Auxiliar	87369	SINAPI	ARGAMASSA TRAÇO 1:2:8 (EM VOLUME DE CIMENTO, CAL E AREIA MÉDIA ÚMIDA) PARA EMBOÇO/MASSA ÚNICA/ASSENTAMENTO DE ALVENARIA DE VEDAÇÃO, PREPARO MANUAL. AF_08/2019	SEDI - SERVIÇOS DIVERSOS	m³	0,0194000	795,46	15,43	
Composição Auxiliar	88309	SINAPI	PEDREIRO COM ENCARGOS COMPLEMENTARES	SEDI - SERVIÇOS DIVERSOS	H	0,2971000	32,27	9,58	
Composição Auxiliar	88316	SINAPI	SERVENTE COM ENCARGOS COMPLEMENTARES	SEDI - SERVIÇOS DIVERSOS	H	0,1485000	23,23	3,44	
				MO sem LS =>	12,26	LS =>	0,00	MO com LS =>	12,26
				Valor do BDI =>	7,11			Valor com BDI =>	35,56
				Quant. =>	18,7500000	Preço Total =>	666,75		

5.27	Código	Banco	Descrição	Tipo	Und	Quant.	Valor Unit	Total
Composição	94570	SINAPI	JANELA DE ALUMÍNIO DE CORRER COM 2 FOLHAS PARA VIDROS, COM VIDROS, BATENTE, ACABAMENTO COM ACETATO OU BRILHANTE E FERRAGENS. EXCLUSIVE ALIZAR E CONTRAMARCO. FORNECIMENTO E	ESQV - ESQUADRIAS/FERRAGENS/VIDROS	m²	1,0000000	217,63	217,63



Composição Auxiliar	88309	SINAPI	PEDREIRO COM ENCARGOS COMPLEMENTARES	SEDI - SERVIÇOS DIVERSOS	H	0,5190000	32,27	16,74		
Composição Auxiliar	88316	SINAPI	SERVENTE COM ENCARGOS COMPLEMENTARES	SEDI - SERVIÇOS DIVERSOS	H	0,2590000	23,23	6,01		
Insumo	00004377	SINAPI	PARAFUSO DE AÇO ZINCADO COM ROSCA SOBERBA, CABECA CHATA E FENDA SIMPLES, DIAMETRO 4,2 MM, COMPRIMENTO * 32 * MM	Material	UN	9,2000000	0,21	1,93		
Insumo	00036896	SINAPI	JANELA DE CORRER, EM ALUMINIO PERFIL 25, 100 X 120 CM (A X L), 2 FLS MOVEIS, SEM BANDEIRA, ACABAMENTO BRANCO OU BRILHANTE, BATENTE DE 6 A 7 CM, COM VIDRO 4 MM, SEM GUARNICAO	Material	UN	0,8333000	215,00	179,15		
Insumo	00039961	SINAPI	SILICONE ACETICO USO GERAL INCOLOR 280 G	Material	UN	0,6233000	22,15	13,80		
				MO sem LS =>		15,94	LS =>	0,00	MO com LS =>	15,94
				Valor do BDI =>		54,40			Valor com BDI =>	272,03
						Quant. =>	2,4000000	Preço Total =>	652,87	

6			LIMPEZA FINAL DA OBRA					1.361,60		
6.1	Código	Banco	Descrição	Tipo	Und	Quant.	Valor Unit	Total		
Composição	2450	ORSE	Limpeza geral	Limpeza	m²	1,0000000	2,37	2,37		
Composição Auxiliar	10549	ORSE	Encargos Complementares - Servente	Provisórios	h	0,1000000	3,72	0,37		
Insumo	00006111/SIN	ORSE	Servente de obras (horista)	Mão de Obra	h	0,1000000	13,65	1,36		
Insumo	1997	ORSE	Sabão em pó	Material	kg	0,0050000	10,37	0,05		
Insumo	2414	ORSE	Vassoura piaçava	Material	un	0,0500000	11,80	0,59		
				MO sem LS =>		1,36	LS =>	0,00	MO com LS =>	1,36
				Valor do BDI =>		0,59			Valor com BDI =>	2,96
						Quant. =>	460,0000000	Preço Total =>	1.361,60	

Total sem BDI	194.269,92
Total do BDI	48.539,57
Total Geral	242.809,49

Rogaciano Pereira de Castro Neto
Engenheiro Civil
CREA/BA nº 1419077007



CÂMARA DE VEREADORES DE GUANAMBI
GABINETE DO PRESIDENTE DA CÂMARA
PRAÇA HENRIQUE PEREIRA DONATO, 90 - CENTRO.
CEP 46.430-000 - GUANAMBI - BAHIA



Obra
Reforma Camara Municipal de Guanambi e Memorial

Bancos
SINAPI - 05/2024 - 25,0%
Bahia
ORSE - 03/2024 -
Sergipe

B.D.I.

Encargos Sociais

Não Desonerado: embutido nos
preços unitário dos insumos de
mão de obra, de acordo com as
bases.

Orçamento Sintético

Item	Código	Banco	Descrição	Und	Quant.	Valor Unit	Valor Unit com BDI	Total	Peso (%)
1			SERVIÇOS PRELIMINARES					936,72	0,39 %
1.1	51	ORSE	Placa de obra em chapa aço galvanizado, instalada - Rev 02_01/2022	m²	2	374,69	468,36	936,72	0,39 %
2			GABINETES					30.881,02	12,72 %
2.1	7323	ORSE	Piso tátil direcional e/ou alerta, em borracha, p/deficientes visuais, dimensões 25x25cm, aplicado, rejuntado, exclusive regularização de base	m²	0,25	670,87	838,58	209,64	0,09 %
2.2	97644	SINAPI	REMOÇÃO DE PORTAS, DE FORMA MANUAL, SEM REAPROVEITAMENTO. AF_09/2023	m²	3,15	10,64	13,30	41,89	0,02 %
2.3	96369	SINAPI	PAREDE COM SISTEMA EM CHAPAS DE GESSO PARA DRYWALL, USO INTERNO, COM DUAS FACES DUPLAS E ESTRUTURA METÁLICA COM GUIAS DUPLAS PARA PAREDES COM ÁREA LÍQUIDA MAIOR OU IGUAL A 6 M2, COM VÃOS. AF_07/2023_PS	m²	43,05	218,09	272,61	11.735,86	4,83 %
2.4	13470	ORSE	Fornecimento e montagem de porta para parede drywall (gesso acartonado), semi-oca, inclusive caixão em madeira e ferragen, 0.80 x 2.10 m, para sanitário de deficiente físico (ferragens, fechadura, suporte e chapa de alumínio e=1mm)	un	2	1.080,16	1.350,20	2.700,40	1,11 %



2.5	91341	SINAPI	PORTA EM ALUMÍNIO DE ABRIR TIPO VENEZIANA COM GUARNIÇÃO, FIXAÇÃO COM PARAFUSOS - FORNECIMENTO E INSTALAÇÃO. AF_12/2019	m²	3,74	420,67	525,83	1.966,60	0,81 %
2.6	96372	SINAPI	INSTALAÇÃO DE ISOLAMENTO COM LÃ DE ROCHA EM PAREDES DRYWALL. AF_06/2017	m²	43,05	34,73	43,41	1.868,80	0,77 %
2.9	8624	ORSE	Emassamento de superfície, com aplicação de 02 demãos de massa acrílica, lixamento e retoques - Rev 01	m²	176	19,88	24,85	4.373,60	1,80 %
2.10	88494	SINAPI	EMASSAMENTO COM MASSA LÁTEX, APLICAÇÃO EM TETO, UMA DEMÃO, LIXAMENTO MANUAL. AF_04/2023	m²	55,34	23,03	28,78	1.592,68	0,66 %
2.11	88485	SINAPI	FUNDO SELADOR ACRÍLICO, APLICAÇÃO MANUAL EM PAREDE, UMA DEMÃO. AF_04/2023	m²	176	4,10	5,12	901,12	0,37 %
2.12	88484	SINAPI	FUNDO SELADOR ACRÍLICO, APLICAÇÃO MANUAL EM TETO, UMA DEMÃO. AF_04/2023	m²	55,34	5,18	6,47	358,04	0,15 %
2.13	88489	SINAPI	PINTURA LÁTEX ACRÍLICA PREMIUM, APLICAÇÃO MANUAL EM PAREDES, DUAS DEMÃOS. AF_04/2023	m²	176	13,53	16,91	2.976,16	1,23 %
2.14	88488	SINAPI	PINTURA LÁTEX ACRÍLICA PREMIUM, APLICAÇÃO MANUAL EM TETO, DUAS DEMÃOS. AF_04/2023	m²	55,34	16,17	20,21	1.118,42	0,46 %
2.15	12971	ORSE	Luminária Pannel Led embutir 18w quadrada, 6000k da G-light ou similar - Rev01_11/2021	un	4	75,06	93,82	375,28	0,15 %
2.16	3796	ORSE	Cabo de cobre flexível isolado, seção 1,5mm², 450/ 750v / 70°C	m	50	6,32	7,90	395,00	0,16 %
2.17	100981	SINAPI	CARGA, MANOBRA E DESCARGA DE ENTULHO EM CAMINHÃO BASCULANTE 6 M³ - CARGA COM ESCAVADEIRA HIDRÁULICA (CAÇAMBA DE 0,80 M³ / 111 HP) E DESCARGA LIVRE (UNIDADE: M3). AF_07/2020	m³	22,73	9,42	11,77	267,53	0,11 %
3			TELHADO DO AUDITÓRIO					40.630,78	16,73 %
3.1	97647	SINAPI	REMOÇÃO DE TELHAS DE FIBROCIMENTO METÁLICA E CERÂMICA, DE FORMA MANUAL, SEM REAPROVEITAMENTO. AF_09/2023	m²	89,17	3,95	4,93	439,60	0,18 %
3.2	104803	SINAPI	REMOÇÃO CALHAS E RUFOS, DE FORMA MANUAL, SEM REAPROVEITAMENTO. AF_09/2023	M	20,02	5,18	6,47	129,52	0,05 %
3.3	97655	SINAPI	REMOÇÃO DE TRAMA METÁLICA PARA COBERTURA, DE FORMA MANUAL, SEM REAPROVEITAMENTO.	m²	89,17	44,67	55,83	4.978,36	2,05 %
3.4	94216	SINAPI	TELHAMENTO COM TELHA METÁLICA TERMOACÚSTICA E = 30 MM, COM ATÉ 2 ÁGUAS, INCLUSO IÇAMENTO. AF_07/2019	m²	89,17	193,55	241,93	21.572,89	8,88 %
3.5	92580	SINAPI	TRAMA DE AÇO COMPOSTA POR TERÇAS PARA TELHADOS DE ATÉ 2 ÁGUAS PARA TELHA ONDULADA DE FIBROCIMENTO, METÁLICA, PLÁSTICA OU TERMOACÚSTICA, INCLUSO TRANSPORTE VERTICAL.	m²	89,17	54,61	68,26	6.086,74	2,51 %



3.6	100981	SINAPI	CARGA, MANOBRA E DESCARGA DE ENTULHO EM CAMINHÃO BASCULANTE 6 M³ - CARGA COM ESCAVADEIRA HIDRÁULICA (CAÇAMBA DE 0,80 M³ / 111 HP) E DESCARGA LIVRE (UNIDADE: M3). AF_07/2020	m³	40,12	9,42	11,77	472,21	0,19 %
3.7	98547	SINAPI	IMPERMEABILIZAÇÃO DE SUPERFÍCIE COM MANTA ASFÁLTICA, DUAS CAMADAS, INCLUSIVE APLICAÇÃO DE PRIMER ASFÁLTICO, E=3MM E E=4MM. AF_09/2023	m²	25,98	214,06	267,57	6.951,46	2,86 %
4			SALA DE PROCESSOS LEGISLATIVOS					6.767,79	2,79 %
4.1	91341	SINAPI	PORTA EM ALUMÍNIO DE ABRIR TIPO VENEZIANA COM GUARNIÇÃO, FIXAÇÃO COM PARAFUSOS - FORNECIMENTO E INSTALAÇÃO. AF_12/2019	m²	2,1	420,67	525,83	1.104,24	0,45 %
4.2	96369	SINAPI	PAREDE COM SISTEMA EM CHAPAS DE GESSO PARA DRYWALL, USO INTERNO, COM DUAS FACES DUPLAS E ESTRUTURA METÁLICA COM GUIAS DUPLAS PARA PAREDES COM ÁREA LÍQUIDA MAIOR OU IGUAL A 6 M2, COM VÃOS. AF_07/2023_PS	m²	12,95	218,09	272,61	3.530,29	1,45 %
4.3	96372	SINAPI	INSTALAÇÃO DE ISOLAMENTO COM LÃ DE ROCHA EM PAREDES DRYWALL. AF_06/2017	m²	12,95	34,73	43,41	562,15	0,23 %
4.4	8624	ORSE	Emassamento de superfície, com aplicação de 02 demãos de massa acrílica, lixamento e retoques - Rev 01	m²	22,5	19,88	24,85	559,12	0,23 %
4.5	88494	SINAPI	EMASSAMENTO COM MASSA LÁTEX, APLICAÇÃO EM TETO, UMA DEMÃO, LIXAMENTO MANUAL. AF_04/2023	m²	9,31	23,03	28,78	267,94	0,11 %
4.6	88485	SINAPI	FUNDO SELADOR ACRÍLICO, APLICAÇÃO MANUAL EM PAREDE, UMA DEMÃO. AF_04/2023	m²	22,5	4,10	5,12	115,20	0,05 %
4.7	88484	SINAPI	FUNDO SELADOR ACRÍLICO, APLICAÇÃO MANUAL EM TETO, UMA DEMÃO. AF_04/2023	m²	9,31	5,18	6,47	60,23	0,02 %
4.8	88489	SINAPI	PINTURA LÁTEX ACRÍLICA PREMIUM, APLICAÇÃO MANUAL EM PAREDES, DUAS DEMÃOS. AF_04/2023	m²	22,5	13,53	16,91	380,47	0,16 %
4.9	88488	SINAPI	PINTURA LÁTEX ACRÍLICA PREMIUM, APLICAÇÃO MANUAL EM TETO, DUAS DEMÃOS. AF_04/2023	m²	9,31	16,17	20,21	188,15	0,08 %
5			MEMORIAL DA CÂMARA					162.231,58	66,81 %
5.1	97644	SINAPI	REMOÇÃO DE PORTAS, DE FORMA MANUAL, SEM REAPROVEITAMENTO. AF_09/2023	m²	9,67	10,64	13,30	128,61	0,05 %
5.2	90821	SINAPI	PORTA DE MADEIRA PARA PINTURA, SEMI-OCA (LEVE OU MÉDIA), 70X210CM, ESPESSURA DE 3,5CM, INCLUSO DOBRADIÇAS - FORNECIMENTO E	UN	2	387,45	484,31	968,62	0,40 %
5.3	90822	SINAPI	PORTA DE MADEIRA PARA PINTURA, SEMI-OCA (LEVE OU MÉDIA), 80X210CM, ESPESSURA DE 3,5CM, INCLUSO DOBRADIÇAS - FORNECIMENTO E	UN	3	410,19	512,73	1.538,19	0,63 %



5.4	91338	SINAPI	PORTA DE ALUMÍNIO DE ABRIR COM LAMBRI, COM GUARNIÇÃO, FIXAÇÃO COM PARAFUSOS - FORNECIMENTO E INSTALAÇÃO. AF_12/2019	m²	18,97	536,69	670,86	12.726,21	5,24 %
5.5	96369	SINAPI	PAREDE COM SISTEMA EM CHAPAS DE GESSO PARA DRYWALL, USO INTERNO, COM DUAS FACES DUPLAS E ESTRUTURA METÁLICA COM GUIAS DUPLAS PARA PAREDES COM ÁREA LÍQUIDA MAIOR OU IGUAL A 6 M2, COM VÃOS. AF_07/2023_PS	m²	17,12	218,09	272,61	4.667,08	1,92 %
5.6	96372	SINAPI	INSTALAÇÃO DE ISOLAMENTO COM LÃ DE ROCHA EM PAREDES DRYWALL. AF_06/2017	m²	17,12	34,73	43,41	743,17	0,31 %
5.7	8624	ORSE	Emassamento de superfície, com aplicação de 02 demãos de massa acrílica, lixamento e retoques - Rev 01	m²	740,64	19,88	24,85	18.404,90	7,58 %
5.8	88494	SINAPI	EMASSAMENTO COM MASSA LÁTEX, APLICAÇÃO EM TETO, UMA DEMÃO, LIXAMENTO MANUAL. AF_04/2023	m²	171,9	23,03	28,78	4.947,28	2,04 %
5.9	88485	SINAPI	FUNDO SELADOR ACRÍLICO, APLICAÇÃO MANUAL EM PAREDE, UMA DEMÃO. AF_04/2023	m²	740,64	4,10	5,12	3.792,07	1,56 %
5.10	88484	SINAPI	FUNDO SELADOR ACRÍLICO, APLICAÇÃO MANUAL EM TETO, UMA DEMÃO. AF_04/2023	m²	171,9	5,18	6,47	1.112,19	0,46 %
5.11	88489	SINAPI	PINTURA LÁTEX ACRÍLICA PREMIUM, APLICAÇÃO MANUAL EM PAREDES, DUAS DEMÃOS. AF_04/2023	m²	740,64	13,53	16,91	12.524,22	5,16 %
5.12	88488	SINAPI	PINTURA LÁTEX ACRÍLICA PREMIUM, APLICAÇÃO MANUAL EM TETO, DUAS DEMÃOS. AF_04/2023	m²	171,9	16,17	20,21	3.474,09	1,43 %
5.13	4653	ORSE	Pintura de proteção ou acabamento com 02 demão de fundo selante à base de resina epóxi - REVRAN TLS - RENNER ou similar	m²	395,37	22,04	27,55	10.892,44	4,49 %
5.14	12971	ORSE	Luminária Painel Led embutir 18w quadrada, 6000k da G-light ou similar - Rev01_11/2021	un	13	75,06	93,82	1.219,66	0,50 %
5.15	3796	ORSE	Cabo de cobre flexível isolado, seção 1,5mm², 450/ 750v / 70°C	m	300	6,32	7,90	2.370,00	0,98 %
5.16	3797	ORSE	Cabo de cobre flexível isolado, seção 2,5mm², 450/ 750v / 70°C	m	1200	7,05	8,81	10.572,00	4,35 %
5.17	3798	ORSE	Cabo de cobre flexível isolado, seção 4mm², 450/ 750v / 70°C	m	600	8,37	10,46	6.276,00	2,58 %
5.18	3799	ORSE	Cabo de cobre flexível isolado, seção 6mm², 450/ 750v / 70°C	m	600	9,82	12,27	7.362,00	3,03 %
5.19	97647	SINAPI	REMOÇÃO DE TELHAS DE FIBROCIMENTO METÁLICA E CERÂMICA, DE FORMA MANUAL, SEM REAPROVEITAMENTO. AF_09/2023	m²	231,14	3,95	4,93	1.139,52	0,47 %
5.20	97650	SINAPI	REMOÇÃO DE TRAMA DE MADEIRA PARA COBERTURA, DE FORMA MANUAL, SEM REAPROVEITAMENTO.	m²	231,14	8,54	10,67	2.466,26	1,02 %



5.21	92540	SINAPI	TRAMA DE MADEIRA COMPOSTA POR RIPAS, CAIBROS E TERÇAS PARA TELHADOS DE MAIS QUE 2 ÁGUAS PARA TELHA DE ENCAIXE DE CERÂMICA OU DE CONCRETO, INCLUSO TRANSPORTE VERTICAL.	m ²	231,14	93,13	116,41	26.907,00	11,08 %
5.22	11962	ORSE	Telhamento com telha cerâmica tipo americana, 1ª qualid, 12 un/m2 (Simonassi ou similar)	m ²	231,14	81,63	102,03	23.583,21	9,71 %
5.23	97626	SINAPI	DEMOLIÇÃO DE PILARES E VIGAS EM CONCRETO ARMADO, DE FORMA MANUAL, SEM	m ³	1,1	627,36	784,20	862,62	0,36 %
5.24	103330	SINAPI	ALVENARIA DE VEDAÇÃO DE BLOCOS CERÂMICOS FURADOS NA HORIZONTAL DE 11,5X19X19 CM (ESPESSURA 11,5 CM) E ARGAMASSA DE ASSENTAMENTO COM PREPARO EM BETONEIRA.	m ²	18,75	87,22	109,02	2.044,12	0,84 %
5.25	87893	SINAPI	CHAPISCO APLICADO EM ALVENARIA (SEM PRESENÇA DE VÃOS) E ESTRUTURAS DE CONCRETO DE FACHADA, COM COLHER DE PEDREIRO. ARGAMASSA TRAÇO 1:3 COM PREPARO MANUAL. AF_10/2022	m ²	18,75	8,13	10,16	190,50	0,08 %
5.26	104959	SINAPI	MASSA ÚNICA, EM ARGAMASSA TRAÇO 1:2:8 PREPARO MANUAL, APLICADA MANUALMENTE EM PAREDES INTERNAS DE AMBIENTES COM ÁREA MAIOR QUE 10M ² , E = 10MM, COM TALISCAS. AF_03/2024	m ²	18,75	28,45	35,56	666,75	0,27 %
5.27	94570	SINAPI	JANELA DE ALUMÍNIO DE CORRER COM 2 FOLHAS PARA VIDROS, COM VIDROS, BATENTE, ACABAMENTO COM ACETATO OU BRILHANTE E FERRAGENS. EXCLUSIVE ALIZAR E CONTRAMARCO. FORNECIMENTO	m ²	2,4	217,63	272,03	652,87	0,27 %
6			LIMPEZA FINAL DA OBRA					1.361,60	0,56 %
6.1	2450	ORSE	Limpeza geral	m ²	460	2,37	2,96	1.361,60	0,56 %

Total sem BDI

194.269,92

Total do BDI

48.539,57

Total Geral

242.809,49

Rogaciano Pereira de Castro Neto
Engenheiro Civil
CREA/BA nº 1419077007





LEVANTAMENTO CADASTRAL | PC HENRIQUE PEREIRA DONATO

Cliente: Câmara Municipal de Guanambi
End: Pca Henrique Pereira Donato, 90, centro. Guanambi-BA

1. IDENTIFICAÇÃO:

- 1.1 Natureza do empreendimento: Levantamento Cadastral e Desenho Técnico
- 1.2 Proprietário: Camara Municipal de Guanambi
- 1.3 Endereço da Obra: Pca Henrique Pereira Donato, Centro-Guanambi-Ba
- 1.4 Engenheiro Civil Responsável: Rogaciano Pereira de Castro Neto –CREA/BA nº 1419077007
- 1.5 Tipo de Levantamento: cadastro da praça e posicionamento de cercado

2 DESCRITIVO

SERVIÇOS DE CONFECÇÃO DE 939,5 METROS LINEAR DE CERCA DE CONTENÇÃO PARA O JARDIM, INCLUINDO MÃO DE OBRA E MATERIAL, UTILIZANDO MOURÕES DE EUCALIPTO TRATADOS, RETOS, BEM APARELHADOS E LIXADOS, NOS CANTOS SERÃO USADOS MOURÕES NA BITOLA DE 10-12CM OU SUPERIOR, E NA LINHA DA CERCA MOURÕES NA BITOLA DE 08-10CM OU SUPERIOR, OS MOUROES RETOS, LIXADOS E APARELHADOS DEVERÃO RECEBER 02(DUAS) DEMÃOS DE PICHE IMPERMEABILIZANTE NA PARTE INFERIOR ATÉ 0,70 CM, E NA PARTE SUPERIOR ATÉ 0,80 CM 02(DUAS DEMÃOS DE VERNIZ).

A ESCAVAÇÃO DOS BURACOS NA PROFUNDIDADE DE 0,70 CM, DEVERÁ SER DE FORMA MANUAL, EVITANDO O MAXIMO POSSIVEL DANOS AO GRAMADO, OS MOURÕES DEPOIS DE ALINHADOS A CERCA, DEVERÃO SER ENTERRADOS E SOCADOS COM AREIA LAVADA E RECEBER UMA CAMADA DE 10 CM DE CONCRETO.

A DISTÂNCIA ENTRE MOURÕES DEVE SER OBSERVADA DE ACORDO O LEVANTAMENTO (DESENHO TÉCNICO EM ANEXO).

CADA MOURÃO RECEBERA 04 (QUATRO) FUROS, ONDE PASSARÁ O ARAME LISO OVALADO DE AÇO - GALVANIZADO, BITOLA PG 16X14 (2,2 X 2,7MM) COM RESISTÊNCIA DE 700 KGF, COMPRIMENTO DA UNIDADE 1000M OU EQUIVALENTE.

OS ARAMES SERÃO ESTICADOS POR UMA CATRACA MODELO T7 TIPO ROSETA, MATERIAL: CHAPA GALVANIZADA – PAREDE 3MM, PESO APROXIMADO 0,300KG, DIMENSÕES 94MM X 81MM X 31MM, CAPACIDADE DE ENROLAMENTO ATÉ 3,5M DE ARAME OU EQUIVALENTE.

A CADA 4M DE LINHA DE CERCA DEVERÁ RECEBER AS PLACAS DE SINALIZAÇÃO COM ADESIVO COLORIDO, FEITAS EM MATERIAL POLICLOROETENO – PVC, DIMENSÕES APROXIMADAS 30X20 CM, ESPESSURA MÍNIMA 3MM, OU EQUIVALENTE, CONFORME MODELO CONSTANTE NO DESENHO TÉCNICO EM ANEXO.

PREVISÃO DE MATERIAL A SER UTILIZADO ESTÁ DISPONÍVEL NO LEVANTAMENTO (DESENHO TÉCNICO EM ANEXO), CASO SEJA NECESSÁRIO PODERÁ SER REALIZADA UMA VISITA TÉCNICA AO LOCAL.

PALMAS DE MONTE ALTO 19 DE JANEIRO DE 2023.

Rogaciano Pereira de Castro Neto
CREA/BA nº 1419077007



AN - DIMENSÕES DE FOLHA - 1180 x 841 mm

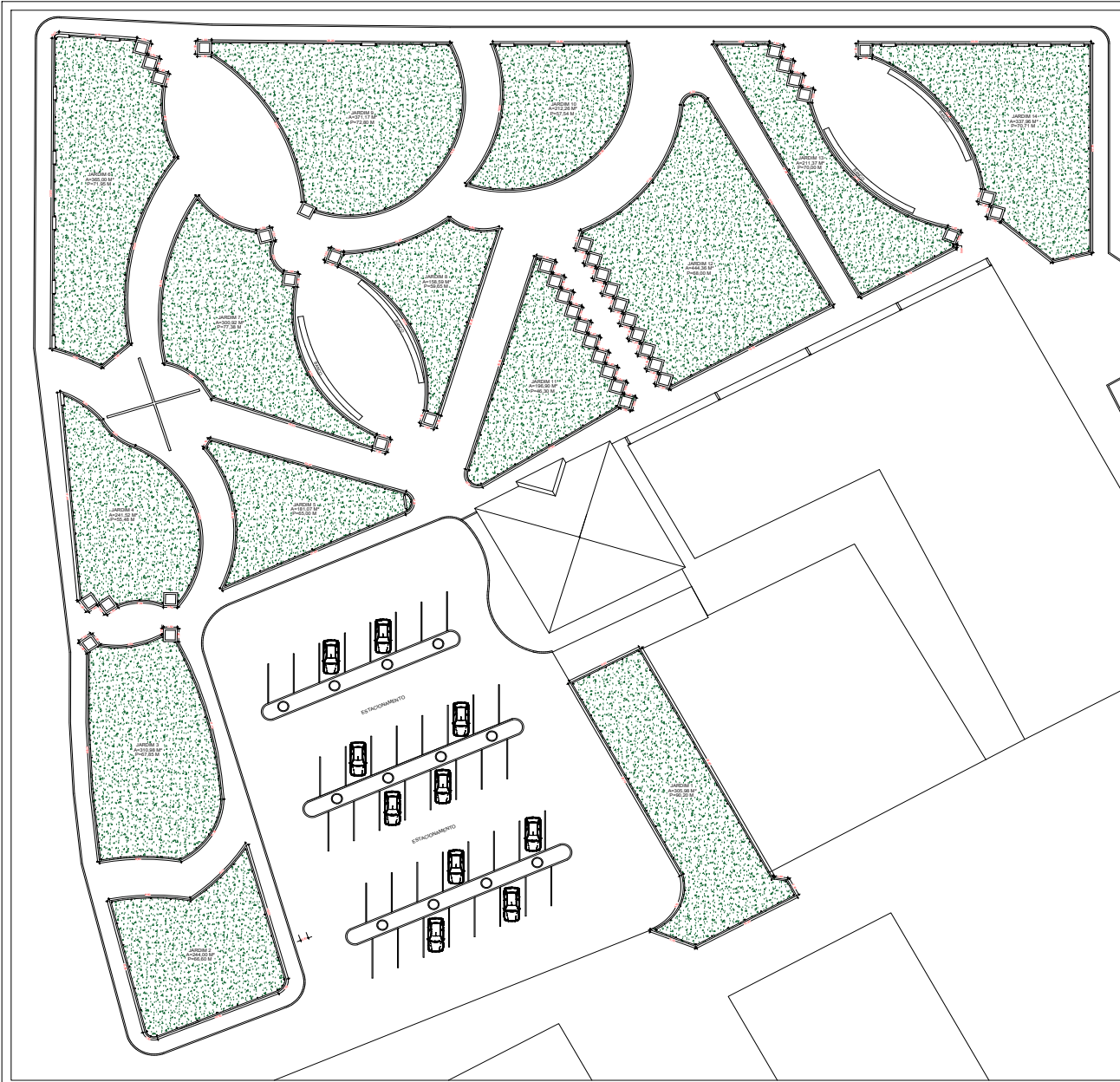

PLANTA BAIXA JARDIM
LAYOUT - ESCALA 1/100

DESENHO TÉCNICO PARA EXECUÇÃO DE CERCA



OBS: ESCAVAÇÃO MANUAL 0,70 CM
10 CM DE CONCRETO
ATERRO COM AREIA LAVADA
PINTURA 0,80 CM - COM VERNIZ
PINTURA 0,70 CM - PICHE IMPERMEÁVEL - SUBSOLO
PLACAS DE SINALIZAÇÃO - NÃO PISE NA GRAMA

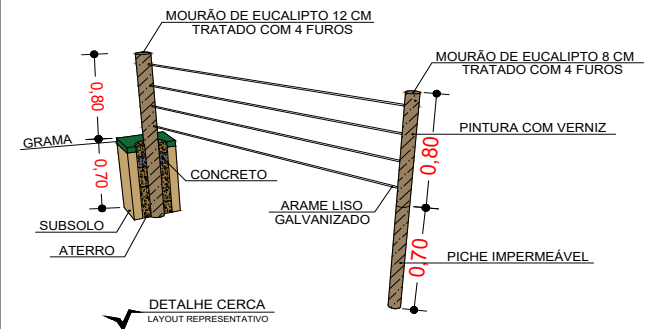

Levantamento Cadastral

PRODUTO	TABELA DE QUANTITATIVO		ESPECIFICAÇÃO
	QUANTIDADE	TAMANHO	
MOURÃO DE EUCALIPTO TRATADO	170	1,50 CM	BITOLA DE 10-12 - COM 4 FURROS PARA ARAME
MOURÃO DE EUCALIPTO TRATADO	320	1,50 CM	BITOLA DE 8-10 - COM 4 FURROS PARA ARAME
ARAME LISO GALVANIZADO	4	4.000 M	ARAME GALVANIZADO - 2.10 MM
CATRACA DE ESTICAR ARAME PARA CERCA	300	7 x 7 x 6 cm	TIPO MANDÍBULA

MODELO FINAL - ARQUITEX - FOLHA - 02



CÂMARA DE VEREADORES DE GUANAMBI
GABINETE DO PRESIDENTE DA CÂMARA
PRAÇA HENRIQUE PEREIRA DONATO, 90 - CENTRO.
CEP 46.430-000 - GUANAMBI - BAHIA



ANEXO II

MODELO DE PROPOSTA FINANCEIRA

CONCORRÊNCIA ELETRÔNICA Nº 001-2024CE_CMG PROCESSO ADMINISTRATIVO Nº 010/2024

OBJETO: Constitui o objeto do presente processo licitatório **Contratação de Obras e Serviços de Engenharia para a reforma da Câmara Municipal de Guanambi e realização de melhorias no perímetro da entidade, conforme Projeto Básico e seus anexos.**

GRUPO 1			
ITEM	DESCRIÇÃO	UNIDADE DE MEDIDA	VALOR GLOBAL
1	Contratação de Obras e Serviços de Engenharia para a reforma da Câmara Municipal de Guanambi e realização de melhorias no perímetro da entidade.	OBRA	R\$

Razão Social: _____

Endereço: _____

Cidade: _____ Estado: _____

Telefone: _____

Endereço Eletrônico: _____

CNPJ: _____

INSC. EST: _____

INSC. MUN.: _____ Prazo de garantia: _____

Esta proposta é válida por: _____ (Mínimo 60 dias).

Prazo de entrega: Conforme edital

Data: ____/____/____.

DOE ÓRGÃOS, DOE SANGUE, SALVE UMA VIDA!



CÂMARA DE VEREADORES DE GUANAMBI
GABINETE DO PRESIDENTE DA CÂMARA
PRAÇA HENRIQUE PEREIRA DONATO, 90 - CENTRO.
CEP 46.430-000 - GUANAMBI - BAHIA



Tendo examinado os documentos de licitação, nós, abaixo-assinados, oferecemos proposta para a **CONCORRÊNCIA ELETRÔNICA Nº 001-2024CE_CMG** cujo objeto está descrito acima, que está em conformidade com o referido edital e seus anexos, bem como com as especificações constantes nessa proposta, pelo valor de R\$_____ (_____), conforme Planilha de Preços, parte integrante desta proposta.

Declaro que nos preços mantidos na proposta escrita e naqueles que porventura vierem a ser ofertados, estão incluídos todos os encargos trabalhistas, previdenciários, fiscais, comerciais e outros de quaisquer naturezas que se fizerem indispensáveis à perfeita aquisição do objeto da licitação. Comprometendo-nos, se nossa proposta for aceita, a prestar o serviço no prazo fixado no edital, a contar da data da emissão e assinatura da Nota de Empenho/Ordem de Fornecimento/Requisição.

Até que seja assinada a ata de registro de preços, esta proposta será considerada um contrato de obrigação entre as partes.

Declaramos que temos pleno conhecimento de todos os aspectos relativos à licitação em pauta.

NOME DA LICITANTE
CNPJ DA LICITANTE
NOME DO REPRESENTANTE LEGAL
CPF DO REPRESENTANTE LEGAL

DOE ÓRGÃOS, DOE SANGUE, SALVE UMA VIDA!



CÂMARA DE VEREADORES DE GUANAMBI
 GABINETE DO PRESIDENTE DA CÂMARA
 PRAÇA HENRIQUE PEREIRA DONATO, 90 - CENTRO.
 CEP 46.430-000 - GUANAMBI - BAHIA



**ANEXO III – MINUTA DO CONTRATO
 CONCORRÊNCIA ELETRÔNICA Nº 001-2024CE_CMG
 PROCESSO ADMINISTRATIVO Nº 010/2024**

CONTRATO Nº

CONTRATO ADMINISTRATIVO Nº/.....,
 QUE FAZEM ENTRE SI A CÂMARA
 MUNICIPAL DE GUANAMBI, POR
 INTERMÉDIO DO
E.....

A CÂMARA MUNICIPAL DE GUANAMBI, pessoa jurídica de direito público interno, inscrita no CNPJ sob n.º 04.285.518/0001-70, com sede na praça Henrique Pereira Donato, nº 90, centro, na cidade Guanambi/BA, neste ato representado pelo Presidente, Sr. Zaqueu Rodrigues da Silva, brasileiro, casado, inscrito no CPF sob nº. 334.709.918-47, residente e domiciliado na rua Joana Angélica, distrito de Mutans, município de Guanambi/BA, CEP: 46.430-000, doravante denominada CONTRATANTE, e o(a), inscrito(a) no CNPJ/MF sob o nº, sediado(a) na, em doravante designado CONTRATADO, neste ato representado(a) por (nome e função no contratado), conforme atos constitutivos da empresa **OU** procuração apresentada nos autos, tendo em vista o que consta no Processo nº e em observância às disposições da Lei nº 14.133, de 1º de abril de 2021, e demais legislação aplicável, resolvem celebrar o presente Termo de Contrato, decorrente da Concorrência Eletrônica n. .../..., mediante as cláusulas e condições a seguir enunciadas.

1. CLÁUSULA PRIMEIRA – OBJETO

1.1. Objeto da contratação: Constitui o objeto do presente processo licitatório **Contratação de Obras e Serviços de Engenharia para a reforma da Câmara Municipal de Guanambi e realização de melhorias no perímetro da entidade, conforme Projeto Básico e seus anexos.**

DOE ÓRGÃOS, DOE SANGUE, SALVE UMA VIDA!



CÂMARA DE VEREADORES DE GUANAMBI
 GABINETE DO PRESIDENTE DA CÂMARA
 PRAÇA HENRIQUE PEREIRA DONATO, 90 - CENTRO.
 CEP 46.430-000 - GUANAMBI - BAHIA



GRUPO 1			
ITEM	DESCRIÇÃO	UNIDADE DE MEDIDA	VALOR GLOBAL
1	Contratação de Obras e Serviços de Engenharia para a reforma da Câmara Municipal de Guanambi e realização de melhorias no perímetro da entidade.	OBRA	R\$

1.2. Vinculam esta contratação, independentemente de transcrição:

- 1.2.1. O Projeto Básico;
- 1.2.2. O Edital da Licitação;
- 1.2.3. A Proposta do contratado;
- 1.2.4. Eventuais anexos dos documentos supracitados.

2. CLÁUSULA SEGUNDA – VIGÊNCIA E PRORROGAÇÃO

2.1. O prazo de vigência da contratação é de 120 (cento e vinte) dias, contados da sua assinatura, na forma do artigo 105 da Lei nº 14.133/21, podendo ser prorrogado em conformidade ao artigo 111 e as demais regras aplicáveis deste mesmo diploma.

3. CLÁUSULA TERCEIRA – MODELOS DE EXECUÇÃO E GESTÃO CONTRATUAIS

3.1. O regime de execução contratual, os modelos de gestão e de execução, assim como os prazos e condições de conclusão, entrega, observação e recebimento do objeto constam no Projeto Básico, anexo a este Contrato.

4. CLÁUSULA QUARTA – SUBCONTRATAÇÃO

4.1. Não será admitida a subcontratação do objeto contratual.

5. CLÁUSULA QUINTA – PREÇO

5.1. O valor total da contratação é de R\$ XXXXXXXXXXXXXXXX (XXXXXXXXXXXXXXXXXXXXX)

5.2. No valor acima estão incluídas todas as despesas ordinárias diretas e indiretas decorrentes da execução do objeto, inclusive tributos e/ou impostos, encargos sociais,

DOE ÓRGÃOS, DOE SANGUE, SALVE UMA VIDA!



CÂMARA DE VEREADORES DE GUANAMBI
GABINETE DO PRESIDENTE DA CÂMARA
PRAÇA HENRIQUE PEREIRA DONATO, 90 - CENTRO.
CEP 46.430-000 - GUANAMBI - BAHIA



trabalhistas, previdenciários, fiscais e comerciais incidentes, taxa de administração, frete, seguro e outros necessários ao cumprimento integral do objeto da contratação.

5.3. O valor acima é meramente estimativo, de forma que os pagamentos devidos ao contratado dependerão dos quantitativos efetivamente fornecidos.

6. CLÁUSULA SEXTA - PAGAMENTO

6.1. O prazo para pagamento ao contratado e demais condições a ele referentes encontram-se definidos no Projeto Básico, anexo a este Contrato.

7. CLÁUSULA SÉTIMA - REAJUSTE

7.1. Os preços inicialmente contratados são fixos e irrevogáveis no prazo de um ano contado da data do orçamento estimado, em __/__/__ (DD/MM/AAAA).

7.2. Após o interregno de um ano, e independentemente de pedido do contratado, os preços iniciais serão reajustados, mediante a aplicação, pelo contratante, do Índice Nacional de Custo da Construção - INCC, exclusivamente para as obrigações iniciadas e concluídas após a ocorrência da anualidade.

7.3. Nos reajustes subsequentes ao primeiro, o interregno mínimo de um ano será contado a partir dos efeitos financeiros do último reajuste.

7.4. No caso de atraso ou não divulgação do(s) índice (s) de reajustamento, o contratante pagará ao contratado a importância calculada pela última variação conhecida, liquidando a diferença correspondente tão logo seja(m) divulgado(s) o(s) índice(s) definitivo(s).

7.5. Nas aferições finais, o(s) índice(s) utilizado(s) para reajuste será(ão), obrigatoriamente, o(s) definitivo(s).

7.6. Caso o(s) índice(s) estabelecido(s) para reajustamento venha(m) a ser extinto(s) ou de qualquer forma não possa(m) mais ser utilizado(s), será(ão) adotado(s), em substituição, o(s) que vier(em) a ser determinado(s) pela legislação então em vigor.

7.7. Na ausência de previsão legal quanto ao índice substituto, as partes elegerão novo índice oficial, para reajustamento do preço do valor remanescente, por meio de termo aditivo.

7.8. O reajuste será realizado por apostilamento.

DOE ÓRGÃOS, DOE SANGUE, SALVE UMA VIDA!



CÂMARA DE VEREADORES DE GUANAMBI
GABINETE DO PRESIDENTE DA CÂMARA
PRAÇA HENRIQUE PEREIRA DONATO, 90 - CENTRO.
CEP 46.430-000 - GUANAMBI - BAHIA



8. CLÁUSULA OITAVA - OBRIGAÇÕES DO CONTRATANTE

8.1. São obrigações do Contratante:

8.1.1. Exigir o cumprimento de todas as obrigações assumidas pelo Contratado, de acordo com o contrato e seus anexos;

8.1.2. Receber o objeto no prazo e condições estabelecidas no Projeto Básico;

8.1.3. Notificar o Contratado, por escrito, sobre vícios, defeitos ou incorreções verificadas no objeto fornecido, para que seja por ele substituído, reparado ou corrigido, no total ou em parte, às suas expensas;

8.1.4. Acompanhar e fiscalizar a execução do contrato e o cumprimento das obrigações pelo Contratado;

8.1.5. Comunicar a empresa para emissão de Nota Fiscal em relação à parcela incontroversa da execução do objeto, para efeito de liquidação e pagamento, quando houver controvérsia sobre a execução do objeto, quanto à dimensão, qualidade e quantidade, conforme o art. 143 da Lei nº 14.133, de 2021;

8.1.6. Efetuar o pagamento ao Contratado do valor correspondente à execução do objeto, no prazo, forma e condições estabelecidos no presente Contrato e no Projeto Básico;

8.1.7. Aplicar ao Contratado as sanções previstas na lei e neste Contrato;

8.1.8. Cientificar o órgão de representação judicial da Procuradoria Municipal para adoção das medidas cabíveis quando do descumprimento de obrigações pelo Contratado;

8.1.9. Explicitamente emitir decisão sobre todas as solicitações e reclamações relacionadas à execução do presente Contrato, ressalvados os requerimentos manifestamente impertinentes, meramente protelatórios ou de nenhum interesse para a boa execução do ajuste.

8.1.10. A Administração terá o prazo de 15 (quinze) dias, a contar da data do protocolo do requerimento para decidir, admitida a prorrogação motivada, por igual período.

8.1.11. Responder eventuais pedidos de reestabelecimento do equilíbrio econômico-financeiro feitos pelo contratado no prazo máximo de 10 (dez) dias.

DOE ÓRGÃOS, DOE SANGUE, SALVE UMA VIDA!



CÂMARA DE VEREADORES DE GUANAMBI
GABINETE DO PRESIDENTE DA CÂMARA
PRAÇA HENRIQUE PEREIRA DONATO, 90 - CENTRO.
CEP 46.430-000 - GUANAMBI - BAHIA



8.1.12. Notificar os emitentes das garantias quanto ao início de processo administrativo para apuração de descumprimento de cláusulas contratuais.

8.1.13. Comunicar o Contratado na hipótese de posterior alteração do projeto pelo Contratante, no caso do art. 93, §2º, da Lei nº 14.133, de 2021.

8.2. A Administração não responderá por quaisquer compromissos assumidos pelo Contratado com terceiros, ainda que vinculados à execução do contrato, bem como por qualquer dano causado a terceiros em decorrência de ato do Contratado, de seus empregados, prepostos ou subordinados.

9. CLÁUSULA NONA - OBRIGAÇÕES DO CONTRATADO

9.1. O Contratado deve cumprir todas as obrigações constantes deste Contrato e de seus anexos, assumindo como exclusivamente seus os riscos e as despesas decorrentes da boa e perfeita execução do objeto, observando, ainda, as obrigações a seguir dispostas:

9.1.1. Manter preposto aceito pela Administração no local do serviço para representá-lo na execução do contrato.

9.1.2. A indicação ou a manutenção do preposto da empresa poderá ser recusada pelo órgão ou entidade, desde que devidamente justificada, devendo a empresa designar outro para o exercício da atividade.

9.1.3. Atender às determinações regulares emitidas pelo fiscal do contrato ou autoridade superior (art. 137, II) e prestar todo esclarecimento ou informação por eles solicitados;

9.1.4. Alocar os empregados necessários ao perfeito cumprimento das cláusulas deste contrato, com habilitação e conhecimento adequados, fornecendo os materiais, equipamentos, ferramentas e utensílios demandados, cuja quantidade, qualidade e tecnologia deverão atender às recomendações de boa técnica e a legislação de regência;

9.1.5. Reparar, corrigir, remover, reconstruir ou substituir, às suas expensas, no total ou em parte, no prazo fixado pelo fiscal do contrato, os serviços nos quais se verificarem vícios, defeitos ou incorreções resultantes da execução ou dos materiais empregados;

DOE ÓRGÃOS, DOE SANGUE, SALVE UMA VIDA!



CÂMARA DE VEREADORES DE GUANAMBI
GABINETE DO PRESIDENTE DA CÂMARA
PRAÇA HENRIQUE PEREIRA DONATO, 90 - CENTRO.
CEP 46.430-000 - GUANAMBI - BAHIA



9.1.6. Responsabilizar-se pelos vícios e danos decorrentes da execução do objeto, de acordo com o Código de Defesa do Consumidor (Lei nº 8.078, de 1990), bem como por todo e qualquer dano causado à Administração ou terceiros, não reduzindo essa responsabilidade a fiscalização ou o acompanhamento da execução contratual pelo Contratante, que ficará autorizado a descontar dos pagamentos devidos ou da garantia, caso exigida no edital, o valor correspondente aos danos sofridos;

9.1.7. Não contratar, durante a vigência do contrato, cônjuge, companheiro ou parente em linha reta, colateral ou por afinidade, até o terceiro grau, de dirigente do contratante ou do fiscal ou gestor do contrato, nos termos do artigo 48, parágrafo único, da Lei nº 14.133, de 2021;

9.1.8. O contratado deverá entregar ao setor responsável pela fiscalização do contrato, até o dia trinta do mês seguinte ao da prestação dos serviços, os seguintes documentos: 1) prova de regularidade relativa à Seguridade Social; 2) certidão conjunta relativa aos tributos federais e à Dívida Ativa da União; 3) certidões que comprovem a regularidade perante a Fazenda Municipal ou Distrital do domicílio ou sede do contratado; 4) Certidão de Regularidade do FGTS – CRF; e 5) Certidão Negativa de Débitos Trabalhistas – CNDT;

9.1.9. Responsabilizar-se pelo cumprimento das obrigações previstas em Acordo, Convenção, Dissídio Coletivo de Trabalho ou equivalentes das categorias abrangidas pelo contrato, por todas as obrigações trabalhistas, sociais, previdenciárias, tributárias e as demais previstas em legislação específica, cuja inadimplência não transfere a responsabilidade ao Contratante;

9.1.10. Comunicar ao Fiscal do contrato, no prazo de 24 (vinte e quatro) horas, qualquer ocorrência anormal ou acidente que se verifique no local dos serviços.

9.1.11. Prestar todo esclarecimento ou informação solicitada pelo Contratante ou por seus prepostos, garantindo-lhes o acesso, a qualquer tempo, ao local dos trabalhos, bem como aos documentos relativos à execução do empreendimento.

9.1.12. Paralisar, por determinação do Contratante, qualquer atividade que não esteja sendo executada de acordo com a boa técnica ou que ponha em risco a segurança de pessoas ou bens de terceiros.

DOE ÓRGÃOS, DOE SANGUE, SALVE UMA VIDA!



CÂMARA DE VEREADORES DE GUANAMBI
GABINETE DO PRESIDENTE DA CÂMARA
PRAÇA HENRIQUE PEREIRA DONATO, 90 - CENTRO.
CEP 46.430-000 - GUANAMBI - BAHIA



- 9.1.13. Promover a guarda, manutenção e vigilância de materiais, ferramentas, e tudo o que for necessário à execução do objeto, durante a vigência do contrato.
- 9.1.14. Conduzir os trabalhos com estrita observância às normas da legislação pertinente, cumprindo as determinações dos Poderes Públicos, mantendo sempre limpo o local dos serviços e nas melhores condições de segurança, higiene e disciplina.
- 9.1.15. Submeter previamente, por escrito, ao Contratante, para análise e aprovação, quaisquer mudanças nos métodos executivos que fujam às especificações do memorial descritivo ou instrumento congênere.
- 9.1.16. Não permitir a utilização de qualquer trabalho do menor de dezesseis anos, exceto na condição de aprendiz para os maiores de quatorze anos, nem permitir a utilização do trabalho do menor de dezoito anos em trabalho noturno, perigoso ou insalubre;
- 9.1.17. Manter durante toda a vigência do contrato, em compatibilidade com as obrigações assumidas, todas as condições exigidas para habilitação na licitação;
- 9.1.18. Cumprir, durante todo o período de execução do contrato, a reserva de cargos prevista em lei para pessoa com deficiência, para reabilitado da Previdência Social ou para aprendiz, bem como as reservas de cargos previstas na legislação (art. 116);
- 9.1.19. Comprovar a reserva de cargos a que se refere a cláusula acima, no prazo fixado pelo fiscal do contrato, com a indicação dos empregados que preencheram as referidas vagas (art. 116, parágrafo único);
- 9.1.20. Guardar sigilo sobre todas as informações obtidas em decorrência do cumprimento do contrato;
- 9.1.21. Arcar com o ônus decorrente de eventual equívoco no dimensionamento dos quantitativos de sua proposta, inclusive quanto aos custos variáveis decorrentes de fatores futuros e incertos, devendo complementá-los, caso o previsto inicialmente em sua proposta não seja satisfatório para o atendimento do objeto da contratação, exceto quando ocorrer algum dos eventos arrolados no art. 124, II, d, da Lei nº 14.133, de 2021;
- 9.1.22. Cumprir, além dos postulados legais vigentes de âmbito federal, estadual ou municipal, as normas de segurança do Contratante;

DOE ÓRGÃOS, DOE SANGUE, SALVE UMA VIDA!



CÂMARA DE VEREADORES DE GUANAMBI
GABINETE DO PRESIDENTE DA CÂMARA
PRAÇA HENRIQUE PEREIRA DONATO, 90 - CENTRO.
CEP 46.430-000 - GUANAMBI - BAHIA



10. CLÁUSULA DÉCIMA – GARANTIA DE EXECUÇÃO

10.1. Não haverá exigência de garantia contratual da execução.

11. CLÁUSULA DÉCIMA PRIMEIRA – INFRAÇÕES E SANÇÕES ADMINISTRATIVAS

11.1. Comete infração administrativa, nos termos da Lei nº 14.133, de 2021, o contratado que:

- a) der causa à inexecução parcial do contrato;
- b) der causa à inexecução parcial do contrato que cause grave dano à Administração ou ao funcionamento dos serviços públicos ou ao interesse coletivo;
- c) der causa à inexecução total do contrato;
- d) ensejar o retardamento da execução ou da entrega do objeto da contratação sem motivo justificado;
- e) apresentar documentação falsa ou prestar declaração falsa durante a execução do contrato;
- f) praticar ato fraudulento na execução do contrato;
- g) comportar-se de modo inidôneo ou cometer fraude de qualquer natureza;
- h) praticar ato lesivo previsto no art. 5º da Lei nº 12.846, de 1º de agosto de 2013.

11.2. Serão aplicadas ao contratado que incorrer nas infrações acima descritas as seguintes sanções:

11.2.1. **Advertência**, quando o contratado der causa à inexecução parcial do contrato, sempre que não se justificar a imposição de penalidade mais grave (art. 156, §2º, da Lei nº 14.133, de 2021);

11.2.2. **Impedimento de licitar e contratar**, quando praticadas as condutas descritas nas alíneas “b”, “c” e “d” do subitem acima deste Contrato, sempre que não se justificar a imposição de penalidade mais grave (art. 156, § 4º, da Lei nº 14.133, de 2021);

11.2.3. **Declaração de inidoneidade para licitar e contratar**, quando praticadas as condutas descritas nas alíneas “e”, “f”, “g” e “h” do subitem acima deste Contrato, bem como nas alíneas “b”, “c” e “d”, que justifiquem a imposição de penalidade mais grave (art. 156, §5º, da Lei nº 14.133, de 2021).

11.2.4. **Multa:**

DOE ÓRGÃOS, DOE SANGUE, SALVE UMA VIDA!



CÂMARA DE VEREADORES DE GUANAMBI
GABINETE DO PRESIDENTE DA CÂMARA
PRAÇA HENRIQUE PEREIRA DONATO, 90 - CENTRO.
CEP 46.430-000 - GUANAMBI - BAHIA



11.2.4.1. Moratória de 1,00% (um por cento) por dia de atraso injustificado sobre o valor da parcela inadimplida, até o limite de 30 (trinta) dias;

11.2.4.1.1. O atraso superior a 60 (sessenta) dias autoriza a Administração a promover a extinção do contrato por descumprimento ou cumprimento irregular de suas cláusulas, conforme dispõe o inciso I do art. 137 da Lei n. 14.133, de 2021.

11.2.4.2. Compensatória, para as infrações descritas nas alíneas “e” a “h” do subitem 12.1, de 0,5% a 5% do valor do Contrato.

11.2.4.3. Compensatória, para a inexecução total do contrato prevista na alínea “c” do subitem 12.1, de 1% a 10% do valor do Contrato.

11.2.4.4. Para infração descrita na alínea “b” do subitem 12.1, a multa será de 0,5% a 5% do valor do Contrato.

11.2.4.5. Para infrações descritas na alínea “d” do subitem 12.1, a multa será de 0,1% a 2% do valor do Contrato.

11.2.4.6. Para a infração descrita na alínea “a” do subitem 12.1, a multa será de 0,5% a 5% do valor do Contrato, ressalvadas as seguintes infrações:

11.3. A aplicação das sanções previstas neste Contrato não exclui, em hipótese alguma, a obrigação de reparação integral do dano causado ao Contratante (art. 156, §9º, da Lei nº 14.133, de 2021)

11.4. Todas as sanções previstas neste Contrato poderão ser aplicadas cumulativamente com a multa (art. 156, §7º, da Lei nº 14.133, de 2021).

11.5. Antes da aplicação da multa será facultada a defesa do interessado no prazo de 15 (quinze) dias úteis, contado da data de sua intimação (art. 157, da Lei nº 14.133, de 2021)

11.6. Se a multa aplicada e as indenizações cabíveis forem superiores ao valor do pagamento eventualmente devido pelo Contratante ao Contratado, além da perda desse valor, a diferença será descontada da garantia prestada ou será cobrada judicialmente (art. 156, §8º, da Lei nº 14.133, de 2021).

11.7. Previamente ao encaminhamento à cobrança judicial, a multa poderá ser recolhida administrativamente no prazo máximo de 15 (quinze) dias, a contar da data do recebimento da comunicação enviada pela autoridade competente.

DOE ÓRGÃOS, DOE SANGUE, SALVE UMA VIDA!



CÂMARA DE VEREADORES DE GUANAMBI
GABINETE DO PRESIDENTE DA CÂMARA
PRAÇA HENRIQUE PEREIRA DONATO, 90 - CENTRO.
CEP 46.430-000 - GUANAMBI - BAHIA



11.8. A aplicação das sanções realizar-se-á em processo administrativo que assegure o contraditório e a ampla defesa ao Contratado, observando-se o procedimento previsto no **caput** e parágrafos do art. 158 da Lei nº 14.133, de 2021, para as penalidades de impedimento de licitar e contratar e de declaração de inidoneidade para licitar ou contratar.

11.9. Na aplicação das sanções serão considerados (art. 156, §1º, da Lei nº 14.133, de 2021):

- a) a natureza e a gravidade da infração cometida;
- b) as peculiaridades do caso concreto;
- c) as circunstâncias agravantes ou atenuantes;
- d) os danos que dela provierem para o Contratante;
- e) a implantação ou o aperfeiçoamento de programa de integridade, conforme normas e orientações dos órgãos de controle.

11.10. Os atos previstos como infrações administrativas na Lei nº 14.133, de 2021, ou em outras leis de licitações e contratos da Administração Pública que também sejam tipificados como atos lesivos na Lei nº 12.846, de 2013, serão apurados e julgados conjuntamente, nos mesmos autos, observados o rito procedimental e autoridade competente definidos na referida Lei (art. 159).

11.11. A personalidade jurídica do Contratado poderá ser desconsiderada sempre que utilizada com abuso do direito para facilitar, encobrir ou dissimular a prática dos atos ilícitos previstos neste Contrato ou para provocar confusão patrimonial, e, nesse caso, todos os efeitos das sanções aplicadas à pessoa jurídica serão estendidos aos seus administradores e sócios com poderes de administração, à pessoa jurídica sucessora ou à empresa do mesmo ramo com relação de coligação ou controle, de fato ou de direito, com o Contratado, observados, em todos os casos, o contraditório, a ampla defesa e a obrigatoriedade de análise jurídica prévia (art. 160, da Lei nº 14.133, de 2021)

11.12. O Contratante deverá, no prazo máximo de 15 (quinze) dias úteis, contado da data de aplicação da sanção, informar e manter atualizados os dados relativos às

DOE ÓRGÃOS, DOE SANGUE, SALVE UMA VIDA!



CÂMARA DE VEREADORES DE GUANAMBI
GABINETE DO PRESIDENTE DA CÂMARA
PRAÇA HENRIQUE PEREIRA DONATO, 90 - CENTRO.
CEP 46.430-000 - GUANAMBI - BAHIA



sanções por ela aplicadas, para fins de publicidade no Cadastro Nacional de Empresas Inidôneas e Suspensas (Ceis). (Art. 161, da Lei nº 14.133, de 2021)

11.13. As sanções de impedimento de licitar e contratar e declaração de inidoneidade para licitar ou contratar são passíveis de reabilitação na forma do art. 163 da Lei nº 14.133/21.

11.14. Os débitos do contratado para com a Administração contratante, resultantes de multa administrativa e/ou indenizações, não inscritos em dívida ativa, poderão ser compensados, total ou parcialmente, com os créditos devidos pelo referido órgão decorrentes deste mesmo contrato ou de outros contratos administrativos que o contratado possua com o mesmo órgão ora contratante.

12. CLÁUSULA DÉCIMA SEGUNDA – DA EXTINÇÃO CONTRATUAL (art. 92, XIX)

12.1. O contrato será extinto quando cumpridas as obrigações de ambas as partes, ainda que isso ocorra antes do prazo estipulado para tanto.

12.2. Se as obrigações não forem cumpridas no prazo estipulado, a vigência ficará prorrogada até a conclusão do objeto, caso em que deverá a Administração providenciar a readequação do cronograma fixado para o contrato.

12.3. O contrato poderá ser extinto antes do prazo nele fixado, sem ônus para o contratante, quando esta não dispuser de créditos orçamentários para sua continuidade ou quando entender que o contrato não mais lhe oferece vantagem.

12.4. Quando a não conclusão do contrato referida no item anterior decorrer de culpa do contratado:

a) ficará ele constituído em mora, sendo-lhe aplicáveis as respectivas sanções administrativas; e

b) poderá a Administração optar pela extinção do contrato e, nesse caso, adotar as medidas admitidas em lei para a continuidade da execução contratual

12.5. O contrato poderá ser extinto antes de cumpridas as obrigações nele estipuladas, ou antes do prazo nele fixado, por algum dos motivos previstos no artigo 137 da Lei nº 14.133/21, bem como amigavelmente, assegurados o contraditório e a ampla defesa.

DOE ÓRGÃOS, DOE SANGUE, SALVE UMA VIDA!



CÂMARA DE VEREADORES DE GUANAMBI
GABINETE DO PRESIDENTE DA CÂMARA
PRAÇA HENRIQUE PEREIRA DONATO, 90 - CENTRO.
CEP 46.430-000 - GUANAMBI - BAHIA



12.5.1. Nesta hipótese, aplicam-se também os artigos 138 e 139 da mesma Lei.

12.5.2. A alteração social ou a modificação da finalidade ou da estrutura da empresa não ensejará a extinção se não restringir sua capacidade de concluir o contrato.

12.5.2.1. Se a operação implicar mudança da pessoa jurídica contratada, deverá ser formalizado termo aditivo para alteração subjetiva.

12.6. O termo de extinção, sempre que possível, será precedido:

12.6.1. Balanço dos eventos contratuais já cumpridos ou parcialmente cumpridos;

12.6.2. Relação dos pagamentos já efetuados e ainda devidos;

12.6.3. Indenizações e multas.

12.7. A extinção do contrato não configura óbice para o reconhecimento do desequilíbrio econômico-financeiro, hipótese em que será concedida indenização por meio de termo indenizatório (art. 131, caput, da Lei n.º 14.133, de 2021).

12.8. O contrato poderá ser extinto caso se constate que o contratado mantém vínculo de natureza técnica, comercial, econômica, financeira, trabalhista ou civil com dirigente do órgão ou entidade contratante ou com agente público que tenha desempenhado função na licitação ou atue na fiscalização ou na gestão do contrato, ou que deles seja cônjuge, companheiro ou parente em linha reta, colateral ou por afinidade, até o terceiro grau (art. 14, inciso IV, da Lei n.º 14.133, de 2021).

13. CLÁUSULA DÉCIMA TERCEIRA – DOTAÇÃO ORÇAMENTÁRIA

13.1. As despesas decorrentes da presente contratação correrão à conta de recursos específicos consignados no Orçamento deste exercício, na dotação abaixo discriminada:

Unidade Orçamentária: 1 -CÂMARA MUNICIPAL
Ação: 2.001 – GESTÃO DAS AÇÕES LEGISLATIVAS
Elemento de Despesa: 3.3.90.39.00 – 1500 – Outros Serviços de Terceiros –
Pessoa Jurídica

14. CLÁUSULA DÉCIMA QUARTA – DOS CASOS OMISSOS

14.1. Os casos omissos serão decididos pelo contratante, segundo as disposições contidas na Lei nº 14.133, de 2021, e demais normas aplicáveis e, subsidiariamente, segundo as disposições contidas na Lei nº 8.078, de 1990 – Código de Defesa do Consumidor – e normas e princípios gerais dos contratos.

DOE ÓRGÃOS, DOE SANGUE, SALVE UMA VIDA!



CÂMARA DE VEREADORES DE GUANAMBI
GABINETE DO PRESIDENTE DA CÂMARA
PRAÇA HENRIQUE PEREIRA DONATO, 90 - CENTRO.
CEP 46.430-000 - GUANAMBI - BAHIA



15. CLÁUSULA DÉCIMA QUINTA – ALTERAÇÕES

15.1. Eventuais alterações contratuais reger-se-ão pela disciplina dos arts. 124 e seguintes da Lei nº 14.133, de 2021.

15.2. O contratado é obrigado a aceitar, nas mesmas condições contratuais, os acréscimos ou supressões que se fizerem necessários, até o limite de 25% (vinte e cinco por cento) do valor inicial atualizado do contrato.

15.3. As alterações contratuais deverão ser promovidas mediante celebração de termo aditivo, submetido à prévia aprovação da consultoria jurídica do contratante, salvo nos casos de justificada necessidade de antecipação de seus efeitos, hipótese em que a formalização do aditivo deverá ocorrer no prazo máximo de 1 (um) mês (art. 132 da Lei nº 14.133, de 2021).

15.4. Registros que não caracterizam alteração do contrato podem ser realizados por simples apostila, dispensada a celebração de termo aditivo, na forma do art. 136 da Lei nº 14.133, de 2021.

16. CLÁUSULA DÉCIMA SEXTA – PUBLICAÇÃO

16.1. Incumbirá ao contratante divulgar o presente instrumento no Portal Nacional de Contratações Públicas (PNCP), na forma prevista no art. 94 da Lei 14.133, de 2021, bem como no respectivo sítio oficial na Internet, em atenção ao art. 91, caput, da Lei n.º 14.133, de 2021, e ao art. 8º, §2º, da Lei n. 12.527, de 2011.

17. CLÁUSULA DÉCIMA OITAVA – FORO (art. 92, §1º)

17.1. Fica eleito o Foro da Comarca de Guanambi para dirimir os litígios que decorrerem da execução deste Termo de Contrato que não puderem ser compostos pela conciliação, conforme art. 92, §1º, da Lei nº 14.133/21.

[Local], [dia] de [mês] de [ano].

Representante legal do CONTRATANTE

Representante legal do CONTRATADO

TESTEMUNHAS:

DOE ÓRGÃOS, DOE SANGUE, SALVE UMA VIDA!



CÂMARA DE VEREADORES DE GUANAMBI
GABINETE DO PRESIDENTE DA CÂMARA
PRAÇA HENRIQUE PEREIRA DONATO, 90 - CENTRO.
CEP 46.430-000 - GUANAMBI - BAHIA



**ANEXO IV - DECLARAÇÃO DE SUJEIÇÃO ÀS CONDIÇÕES ESTABELECIDAS NO
EDITAL E**

**DE INEXISTÊNCIA DE FATOS SUPERVENIENTES IMPEDITIVOS DA HABILITAÇÃO
(MODELO)**

CONCORRÊNCIA ELETRÔNICA Nº 001-2024CE_CMG

PROCESSO ADMINISTRATIVO Nº 010/2024

À CÂMARA MUNICIPAL DE GUANAMBI

AO AGENTE DE CONTRATAÇÃO E EQUIPE DE APOIO.

_____, PORTADOR DO RG , ABAIXO ASSINADO, NA QUALIDADE DE RESPONSÁVEL LEGAL DA PROPONENTE, , CNPJ_____, DECLARA EXPRESSAMENTE QUE SE SUJEITA ÀS CONDIÇÕES ESTABELECIDAS NO EDITAL ACIMA CITADO E QUE ACATARÁ INTEGRALMENTE QUALQUER DECISÃO QUE VENHA A SER TOMADA PELO ÓRGÃO LICITANTE QUANTO À QUALIFICAÇÃO APENAS DAS PROPONENTES QUE TENHAM ATENDIDO ÀS CONDIÇÕES ESTABELECIDAS NO EDITAL E QUE DEMONSTREM INTEGRAL CAPACIDADE DE EXECUTAR O FORNECIMENTO DO BEM PREVISTO.

DECLARA, AINDA, PARA TODOS OS FINS DE DIREITO, A INEXISTÊNCIA DE FATOS SUPERVENIENTES IMPEDITIVOS DA HABILITAÇÃO OU QUE COMPROMETA A IDONEIDADE DA PROPONENTE.

Cidade-UF, ___ de _____ de _____.

(ASSINATURA DO RESPONSÁVEL E CPF)

DOE ÓRGÃOS, DOE SANGUE, SALVE UMA VIDA!



CÂMARA DE VEREADORES DE GUANAMBI
GABINETE DO PRESIDENTE DA CÂMARA
PRAÇA HENRIQUE PEREIRA DONATO, 90 - CENTRO.
CEP 46.430-000 - GUANAMBI - BAHIA



ANEXO V - DECLARAÇÃO DO PORTE DA EMPRESA (MICROEMPRESA OU EMPRESA DE PEQUENO PORTE) (MODELO)

CONCORRÊNCIA ELETRÔNICA Nº 001-2024CE_CMG

PROCESSO ADMINISTRATIVO Nº 010/2024

[**NOME DA EMPRESA**], [QUALIFICAÇÃO: TIPO DE SOCIEDADE (LTDA, S.A, ETC.), ENDEREÇO COMPLETO, INSCRITA NO CNPJ SOB O Nº [XXXX], NESTE ATO REPRESENTADA PELO [CARGO] [NOME DO REPRESENTANTE LEGAL], PORTADOR DA CARTEIRA DE IDENTIDADE Nº [XXXX], INSCRITO NO CPF SOB O Nº [XXXX], **DECLARA**, SOB AS PENALIDADES DA LEI, QUE SE ENQUADRA COMO MICROEMPRESA OU EMPRESA DE PEQUENO PORTE, NOS TERMOS DO ART. 3º DA LEI COMPLEMENTAR Nº 123 DE 14 DE DEZEMBRO DE 2006, ESTANDO APTA A FRUIR OS BENEFÍCIOS E VANTAGENS LEGALMENTE INSTITUÍDAS POR NÃO SE ENQUADRAR EM NENHUMA DAS VEDAÇÕES LEGAIS IMPOSTAS PELO § 4º DO ART. 3º DA LEI COMPLEMENTAR Nº 123 DE 14 DE DEZEMBRO DE 2006 E PELO ARTIGO 4º DA LEI Nº 14.133/2021.

DECLARO, PARA FINS DA LC 123/2006 E SUAS ALTERAÇÕES, SOB AS PENALIDADES DESTA, SER:

() **MICROEMPRESA** – RECEITA BRUTA ANUAL IGUAL OU INFERIOR A 360.000,00 E ESTANDO APTA A FRUIR OS BENEFÍCIOS E VANTAGENS LEGALMENTE INSTITUÍDAS POR NÃO SE ENQUADRAR EM NENHUMA DAS VEDAÇÕES LEGAIS IMPOSTAS PELO § 4º DO ART. 3º DA LEI COMPLEMENTAR Nº 123/06 ALTERADA PELA LC 147/2014.

() **EMPRESA DE PEQUENO PORTE** – RECEITA BRUTA ANUAL SUPERIOR A 360.000,00 E IGUAL OU INFERIOR A 4.800.000,00 VALORES, ESTANDO APTA A FRUIR OS BENEFÍCIOS E VANTAGENS LEGALMENTE INSTITUÍDAS POR NÃO SE ENQUADRAR EM NENHUMA DAS VEDAÇÕES LEGAIS IMPOSTAS PELO § 4º DO ART. 3º DA LEI COMPLEMENTAR Nº 123/06 ALTERADA PELA LC 147/2014.

OBSERVAÇÕES:

DOE ÓRGÃOS, DOE SANGUE, SALVE UMA VIDA!



CÂMARA DE VEREADORES DE GUANAMBI
GABINETE DO PRESIDENTE DA CÂMARA
PRAÇA HENRIQUE PEREIRA DONATO, 90 - CENTRO.
CEP 46.430-000 - GUANAMBI - BAHIA



- ESTA DECLARAÇÃO PODERÁ SER PREENCHIDA SOMENTE PELA LICITANTE ENQUADRADA COMO ME OU EPP, NOS TERMOS DA LC 123, DE 14 DE DEZEMBRO DE 2006;
- A NÃO APRESENTAÇÃO DESTA DECLARAÇÃO SERÁ INTERPRETADA COMO NÃO ENQUADRAMENTO DA LICITANTE COMO ME OU EPP, NOS TERMOS DA LC Nº 123/2006, OU A OPÇÃO PELA NÃO UTILIZAÇÃO DO DIREITO DE TRATAMENTO DIFERENCIADO.

Cidade-UF, ____ de _____ de _____.

(ASSINATURA DO RESPONSÁVEL E CPF)

DOE ÓRGÃOS, DOE SANGUE, SALVE UMA VIDA!



CÂMARA DE VEREADORES DE GUANAMBI
GABINETE DO PRESIDENTE DA CÂMARA
PRAÇA HENRIQUE PEREIRA DONATO, 90 - CENTRO.
CEP 46.430-000 - GUANAMBI - BAHIA



ANEXO VI – DECLARAÇÃO DE IDONEIDADE (MODELO)

CONCORRÊNCIA ELETRÔNICA Nº 001-2024CE_CMG

PROCESSO ADMINISTRATIVO Nº 010/2024

*AO REDIGIR A PRESENTE DECLARAÇÃO, O PROPONENTE DEVERÁ UTILIZAR
FORMULÁRIO COM TIMBRE DA PROPONENTE.*

À

CÂMARA MUNICIPAL DE GUANAMBI

AO AGENTE DE CONTRATAÇÃO / EQUIPE DE APOIO

A EMPRESA, INSCRITA NO CNPJ Nº, POR
INTERMÉDIO DE SEU REPRESENTANTE LEGAL O SR....., PORTADOR
DA CARTEIRA DE IDENTIDADE Nº..... E DO CPF Nº, DECLARA
NÃO TER RECEBIDO DA CÂMARA MUNICIPAL DE GUANAMBI OU DE QUALQUER OUTRA
ENTIDADE DA ADMINISTRAÇÃO DIRETA OU INDIRETA, EM ÂMBITO FEDERAL,
ESTADUAL E MUNICIPAL, SUSPENSÃO TEMPORÁRIA DE PARTICIPAÇÃO EM LICITAÇÃO
E OU IMPEDIMENTO DE CONTRATAR COM A ADMINISTRAÇÃO, ASSIM COMO NÃO TER
RECEBIDO DECLARAÇÃO DE INIDONEIDADE PARA LICITAR E OU CONTRATAR COM A
ADMINISTRAÇÃO FEDERAL, ESTADUAL E MUNICIPAL.

Cidade-UF, ___ de _____ de _____.

(ASSINATURA DO RESPONSÁVEL E CPF)

DOE ÓRGÃOS, DOE SANGUE, SALVE UMA VIDA!



CÂMARA DE VEREADORES DE GUANAMBI
GABINETE DO PRESIDENTE DA CÂMARA
PRAÇA HENRIQUE PEREIRA DONATO, 90 - CENTRO.
CEP 46.430-000 - GUANAMBI - BAHIA



ANEXO VII - DECLARAÇÃO DE CUMPRIMENTO DOS REQUISITOS DE HABILITAÇÃO

(MODELO)

CONCORRÊNCIA ELETRÔNICA Nº 001-2024CE_CMG

PROCESSO ADMINISTRATIVO Nº 010/2024

A(RAZÃO SOCIAL DA EMPRESA), CNPJ Nº ,
LOCALIZADA À, DECLARA, EM CONFORMIDADE COM A LEI Nº
14.133/2021, QUE CUMPRE TODOS OS REQUISITOS PARA HABILITAÇÃO PARA ESTE
CERTAME LICITATÓRIO NA CÂMARA MUNICIPAL DE GUANAMBI – **CONCORRÊNCIA
ELETRÔNICA Nº 001-2024CE_CMG** .

Cidade-UF, ____ de _____ de _____.

REPRESENTANTE LEGAL

DOE ÓRGÃOS, DOE SANGUE, SALVE UMA VIDA!



CÂMARA DE VEREADORES DE GUANAMBI
GABINETE DO PRESIDENTE DA CÂMARA
PRAÇA HENRIQUE PEREIRA DONATO, 90 - CENTRO.
CEP 46.430-000 - GUANAMBI - BAHIA



ANEXO VIII – CREDENCIAMENTO PARA A PRÁTICA DE ATOS CONCERNENTES AO

CERTAME (MODELO)

CONCORRÊNCIA ELETRÔNICA Nº 001-2024CE_CMG

PROCESSO ADMINISTRATIVO Nº 010/2024

(NOME DA EMPRESA) , CNPJ/MF N.º , (ENDEREÇO COMPLETO) , neste ato representada pelo seu (Sócio/Representante Legal) , Estado Civil, nacionalidade, CPF , RG , endereço, autoriza o Sr.(a) , inscrito no CPF/MF sob o nº (apresentar o original), a representar, em todos os atos, a pessoa jurídica acima citada durante a realização da CONCORRÊNCIA ELETRÔNICA Nº 001-2024CE_CMG , a ser realizada na Câmara Municipal de GUANAMBI, no dia // , respondendo, assim, pela representada, como seu mandatário, a quem outorgamos amplos poderes para praticar todos os atos relativos ao procedimento licitatório indicado acima, conferindo-lhe poderes para: apresentar proposta de preços, formular ofertas e lances, interpor recursos e desistir deles, contra-arrazoar, assinar contratos, negociar preços e demais condições, confessar, firmar compromissos ou acordos, e praticar todos os demais atos pertinentes ao certame em epígrafe.

Cidade-UF, ____ de _____ de _____.

Assinatura e carimbo (representante legal da empresa)

DOE ÓRGÃOS, DOE SANGUE, SALVE UMA VIDA!



04/09/2024, 13:00

LICITANET - EXTRATO CONCORRÊNCIA ELETRÔNICA



**CÂMARA MUNICIPAL DE
GUANAMBI-BA**
**EXTRATO CONCORRÊNCIA
ELETRÔNICA**
**CONCORRÊNCIA ELETRÔNICA Nº
001/2024**
**PROCESSO LICITATÓRIO
01.2024_CE-CMG**



Informações do Processo

Descrição: Contratação de Obras e Serviços de Engenharia para a reforma da Câmara Municipal de Guanambi e realização de melhorias no perímetro da entidade, conforme Projeto Básico e seus anexos.

Modo de Disputa: Aberto

Aquisição: Serviços Especiais de Engenharia

Quantidade Lotes: 1

Critério de julgamento: Menor Preço Global

Lei: 14.133/21

Início da Sessão: 23/09/2024 10:00:00

Gestão do Processo

Homologador(a): Zaqueu Rodrigues da Silva

Autoridade Competente: Zaqueu Rodrigues da Silva

Comissão de contratação : Adriano Silva do Santos

Comissão de contratação : João Lucas da Silva Batista

Agente de contratação : Jamison Izidorio Oliveira Silva

Histórico de ações no processo

Ação: CADASTRO

Registro: 04/09/2024 12:30:36 *

Executante: Jamison Izidorio Oliveira Silva

Ação: PUBLICADO

Registro: 04/09/2024 12:52:51 *

Executante: Jamison Izidorio Oliveira Silva

* Data em que a ação foi realizada.



PROTOCOLO DE ASSINATURA(S)

Assinatura digital ICP-Brasil em conformidade com a MP nº 2.200-2/2001 gerada pelo software de propriedade da PROCEDE BAHIA Processamento e Certificação de Documentos Eletrônicos LTDA, protegido pela Lei nº 9.609/98, regulamentado pelo DECRETO Nº 2.556 e devidamente registrado no INPI sob o número BR 512016000188-7 publicado na Revista da Propriedade Industrial nº 2387.

Para verificar as assinaturas clique no link: <http://www.procedebahia.com.br/verificar/5018-1A2D-7884-EF49-6C7B> ou vá até o site <http://www.procedebahia.com.br> e utilize o código abaixo para verificar se este documento é válido.

Código para verificação: 5018-1A2D-7884-EF49-6C7B



Hash do Documento

bf754d0a5cd0ad0cc8b4786121fbf0170cefa2a31b8f32f1dd2893eb8f32eece

O(s) nome(s) indicado(s) para assinatura, bem como seu(s) status em 04/09/2024 é(são) :

Tipo: Certificado Digital ICP-Brasil

Responsável: PROCEDE BAHIA Processamento e Certificação de Documentos Eletrônicos Ltda

CNPJ: 18.195.422/0001-25

Assinado em: 04/09/2024 17:48 UTC-03:00